夕刊 新京日日新聞

定價 一部金三錢 一個月金八十錢 郵税 一個月金十五錢
新京永樂町一丁目一番地 發行所 新京日日新聞社 電話三〇〇〇番・三五二二番
發行人 十河集忠 編輯人 松本勇 印刷人 谷磐二郎

新京日本橋通一九 奉天春日町 中谷時計店 貴金屬寶石カメラ

各部の要求に 主計處の豫算査定難
政府の公債政策依然持續

滿洲國政府各部局の大同二年度歳出豫算要求額は本月末迄には全部國務院主計處に出揃ふ豫定であるが、各部局所管事務の大膨脹により、財政部五千萬圓、民政部三千五百萬圓その他各部總額二億五千萬圓乃至三億圓に達するものと觀測され、これに對し歳入經常部見込は

△租税(一億五百萬圓)
內譯(單位千圓)
關税及び噸税 五〇、〇〇〇(五、〇〇〇増)
鹽税 二〇、〇〇〇(三、〇〇〇増)
統税(田賦出産、營業、銷場其の他諸税) 三五、〇〇〇(八〇〇増)
△官業及官產
收入(早見・當)
吉黑榷運局利益金 五、四〇〇(一、〇〇〇増)
阿片專賣利益金 三、〇〇〇(七〇〇増)
硝礦專賣及び民有租金 三、〇〇〇(一、〇〇〇増)
雜收入 二、五〇〇(一〇〇増)

合計一億二千八百萬圓となり元年度の九千七百萬圓に對し三千萬圓の歳入増加となり、官有物賣出價款、彩票收入その他雜收入、國有各鐵路及び政府企業等の歳入臨時部を一千萬圓程度とみれば一億三千八百萬圓の巨額に達するが、二億五千萬圓に達する各部局の歳出要求に對し、主計處が如何なる査定を下すかは興味の中心となつて居るが、如何に縮小するも到底一億五千萬圓を下ることは不可能であり二千萬圓程度の中銀借入は不可避と觀られ、緊急を要する建設諸事業の進捗にともない滿洲國政府の公債政策は必然的に持續さるべく、今秋迄には第二回建國公債三千萬圓乃至五千萬圓程度の發行は動かぬものと觀られて居る

大同二年度 豫算編成の五大原則
總額一億六千萬圓に上らん

滿洲國政府に於ては大同二年度豫算編成に着手、國務院主計處並びに財政部は目下歳出入豫算調査及び査定準備に大多忙を極めてゐるが、二年度は國內治安も確保せられ、建設事業も漸次その緒につき從つて歳出入豫算も大同元年度の一億一千萬圓臺より一躍一億五、六千萬圓臺に大膨脹を來すものと觀られて居るが、主計處側の豫算編成方針は

一、豫算編成に際し、出來得る限り借入金を避ける
一、軍事費の高率に偏するを避ける
一、中央集權の實を擧げる爲め豫算を出來得る限り縮小する
一、緊急を要する建設事業に優先權を與へ、比較的急を要せざるものは、次年度に繰延べる
一、舊借款返還基金を考慮する

の五大原則に基き二年度豫算編成並びに査定に當ることとなつた

諸般の準備成り
勃利を中心に採金調査開始 特務部阿部技師語る

既報の如く五月上旬吉林省七虎力河、八虎力河附近にて金砂調査を行ふ關東軍、滿鐵共同の調査探險隊は目下關東軍特務部で着々準備されてゐるが、特務部內の採金事業調査部に阿部技師を訪へば左の如く語つた

除り騷いでもらつては困るが、今岡本、羽田兩技師がハルビン方面で情況調査をやつて居られるから遠からず『準備』も終了するだらう、今回の調査區域は勃利を中心として七虎力河、八虎力河附近で行はれるが、人跡未踏の所もあるので、警備員として各班に三十人づつの在鄕軍人を編入することとなり、既に內地で募集を終へ出發したから五月上旬か中旬には現地に到着すると思ふ最初第一班として私が總勢百十八名を率ゐて出發し續いて羽田、岡本兩氏も來られると思ふ、今柏家溝で採金術を習得してゐる四十名の除隊兵も技術員として參加する筈だ、今迄同地方では價額千五百萬圓見當の砂金が『採掘』されてゐるから非常な望みだと思ふ十一月頃迄滯在するが、その中黑河方面にも手を延ばすことになら

經濟會議と
軍縮問題は重大だ 若槻民政黨總裁語る

(東京二十五日發電通)民政黨では本二十五日正午から丸之內會館で幹部午餐會開催、席上若槻總裁は日本が經濟會議に臨む覺悟につき左の如く述べた

近年の不景氣は歐洲世界大戰に基く世界的不景氣で我國の不景氣も濱口內閣の責任ではない、この不景氣を恢復するにはお互に一致協力しなければならぬ、經濟會議に臨む方針は此の外にない、たゞ日本は産業については後進國であり、金融上には中心市場と隔絶して居る、かゝる事情にて獨自の措置が必要である、難問題は戰債問題で、此問題が解決せねばこの不景氣は恢復しない戰債問題には直接關係はないが、軍縮問題は關係重大で代表の一言半句は明後年度の軍縮會議に影響する故極めて愼重を要する、日本は國際聯盟を脫退したが尚世界の一等國故、世界の問題に發言權を有する

エ佛代表 ル大統領訪問
世界金本位問題で懇談

(ワシントン廿四日發國通)佛代表エリオ氏は愈々二十四日午後九時ホワイトハウスに大統領を訪問し、第一次私的會見を行つた

(ワシントン廿四日發國通)二十四日午後九時佛代表エリオ氏をホワイトハウスに招いて交渉を開始した大統領は膝を交へて懇談を重ね、早急に解決を必要とする世界金本位問題、爲替制限問題、軍縮問題等につき暫定的諒解に到着すべく隔意なき意見の交換を行つた

我等は回想す
聯盟脫退の經緯(四)

帝國代表のコムミユニク 日本代表部は、聯盟における日支紛爭事件に關する審議が到達した現在の段階を考慮したる結果、代表部が現在に至る迄維持し來つた見解を、今後に於ても妥當と信ずるに至つた。先第一に十二月以降行はれた交渉の各樣相を簡單に想起せんと欲するものである、十二月十五日十九ヶ國委員會委員長イーマンス氏は、日本代表部に對して、二個の決議草案並に理由書草案を通告して來つた、此草案を本國政府に移牒せる後、日本代表部は十二月十七日、日本政府が必要なりと思料した草案に對する修正案を提出した、此修正案は、特に和協手續のために規定された委員會に、非聯盟國が參加すべき招請を削除し、且問題の根本的基礎に關して偏見を示せるものと思はれたる、理由書第九項の削除を含むものであつた。然して右の後間もなく十九國委員會各委員は、ジユネーヴを去るの必要を生ずるに至つたので、十九國委員會は委員長及事務總長に對し日本代表部と接觸を保ち協定に到達し得べき基礎を見出すべき任務を委任した、而して十九國委員會の決議に基き、且日本政府の修正提案を考慮に入れたる非公式交渉は、一月四日を以て開始せられた。此等豫備交渉の結果、日本代表部は一月十三日新なる二個の決議と議長による宣言の草案を提出し得るに至つた。此議長宣言は十九國委員會によつて企圖された理由書草案に代らしめんとするものであつた此手續きは交渉の他の各當事者もこれを知つた上で取られたものである、從つて日本代表部は十九國委員會に對して他の政府が此草案に對してなさざるべからざりし、修正に關する日本政府の見解を通告した。然しながら十九國委員會は此草案を承認し得ずとなし、次で日本政府に對し、若し非聯盟國に對する招請を削除されば十二月十五日の原草案を受諾する意向ありや否やを照會して來た、よつて日本代表部は委員會の此要求に關して直に日本政府に通告した、此提案が日本政府に提出されて居る間に、日本代表部は委員會の數次の要求に應じ、且其事業を出來得る限り進捗せしめんと欲し、自己の責任において新なる提案を提出した。而して此提案の內容を通告されるや、日本政府は直にこれを追認したものである。日本代表部は十九國委員會が到達した見解を考慮に容れ、一方に於いて上述會談の結果成立した試案を受諾すると共に、(非聯盟國に對する招請條項の削除をも含め)他の苟くも解決案は聯盟規約パリ條約、九個國條約の條項に合致すべきである旨の一項を挿入し、之に依つて十九國委員會の各委員の希望に副ふべきことを提議した。斯くして此日本の新提案は遙かに多く委員會の見解に一致するに至つたものであり、之に依つて諒解に到達し得るものと期待された、然し十九國委員會は此日本の提案を受諾し得なかつた。日本代表部が反對した主要點は左の通りである。

一、非聯盟國の理事會乃至總會の事業に對する參加 日本政府は此點に聯盟に取つて一大重要性を有する組織法上の問題が存するものと確信する。十九國委員會も亦此見地に同意すべきであり、斯かる原則上の問題は交渉の主題となるべきものではない。

二、日本政府にとつて受諾し得ざる第二の點は、理由書第九項中に含まれた宣言である、日本政府は、右宣言が直接に其根本政策を攻撃し、其結果として日本政府を非難するものであると思惟する事である。斯かる態度は聯盟總會が日本政府の協力せんと欲する和協の事業を遂行せんと企圖して居る際に當つて、極めて遺憾とすべきものである。委員會が斯かる宣言を支持することは、聯盟內において具現されてゐる國際的協力の目的に反するものであらう日本政府は一方理由書第九項の削除を固執すると共に聯盟規約パリ條約の原則保持の趣旨をも宣言することに異議がない。日本政府は斯かる性質の點に關して、和協手續が失敗に歸すれば如何にも遺憾とするを惟ふものである

怪人凱歌(くわいじんがいか)
(二百一)
須藤鐘一 作 秋方 畫

戲 眺(十二)

太野町の町がしらに八幡神社がある。石鳥居の傍に三抱へもあるやうな松の大樹があり、其の根もとに一掘ゑられた手洗鉢には、いつも滾々と清水が湧いてゐる。そこから十三四級の石段を登つて行くと、本殿の前に、不似合なほど廣々とした廳があつて、いつも町の子供が遊んでゐた。秋の祭禮の時は、此處に土俵を築いて相撲が始まり、又時には本殿の右側にある神樂殿で神樂を奏したり、素人の農民劇などが催されるのだつた。然し、此の神樂殿はいつも雨戸がおろしてあつて、薄暗い軒下に懸けられた繪馬額のあくどい繪の具ばかりがいやに目立つた。本殿のうしろは雜木林になつてゐて、鬱蒼のしげみに晝間でも鼬などがちよろ/\とかけまはるのだつた。久しく狹くるしい家の內に閉ぢこめられてゐた職工團の連中は、

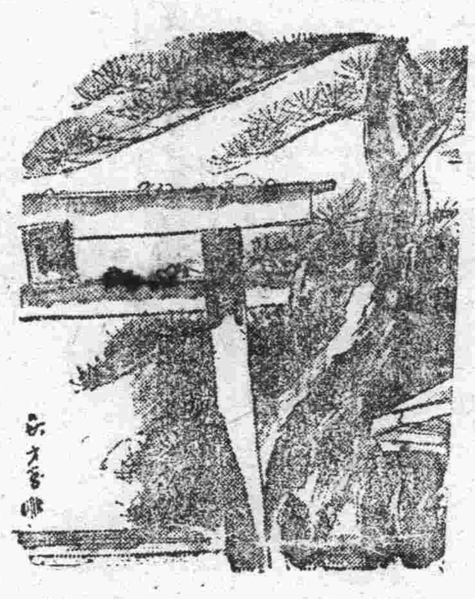

大分寛いで外の空氣が暖かくなつたのを幸ひ、天氣のいゝ日には三々伍々連れ立つて附近の神社寺院などを歩きまはつた。あんまり籠城が長びくので、みんなの意氣は兎角沮喪し勝ちであつた。人間はたゞ喰べて寢るだけで何にも仕事をしないでは、滿足されないものといふ事を、今や痛切に感じた。殊に之れまで人一倍激しい勞働に從事してゐたものが突然一さいの勞役から放たれて十日や二十日ならまだしも、五ケ月も半年も無爲徒食の狀態におかれると、それは實に堪へ難き苦痛であつた。無聊の苦しみが、死にまさることは、囚人の懲役の經驗するところである。實際、極度の無聊は人をして自殺せしめ、遂には自殺をさへ遂行せしめるものである。そこで、爭議團の幹部たちは、一同の衣食を保護すると同時に、彼等の無聊をも慰めてやらねばならなかつた。さうでない時は、大事な瀬戸際で味方の意氣が衰へ、むざ/\敵に膝を屈せられるにきまつてゐる。それはよく分つてゐても、そんな餘裕は無いのだ。幹部の者たちは頭を惱んでゐるが、どうすることも出來ない。困りした揚句、不似千般にも、

八幡神社の境內へ、芝居や曲馬がかゝるといふ噂が、附近に擴まつた。然し、初めのうちは、誰れもそれを信じなかつた。見物どころではない、今は衣食の代にも事を缺かうとしてゐる職工團の場合ではないか。熱血爭議團がいつもの狀態なら、二十錢三十錢の木戸錢を拂つても、さういふ興樂ものを見に入る者もあるだらうが、現在はまるで戰時狀態で、一文でも無駄に使ふべき時ではない。まして芝居や曲馬を觀く樣な贅澤な餘裕は、第一、爭議してゐる本部の連中に死的活動をしてゐる際のものでない。それにしても、爭議は昨日や今日に始まつたものではなく、漸く此の土地で興行を打たうといふ者が、それ程の事を知らぬ筈はないのだが、と、町の人々は勿論、會社側の連中も職工たちも、みな不審の眉を寄せたのも無理はなかつた。が、興行の方は、そんなことには一切頓着せず、神樂殿を舞臺として、その左右に幔幕を張つたり桟敷を設けたりして、忽ち芝居の準備が出來上つた。曲馬の方も廣場へ青竹や丸太を組み立て、テントを張りめぐらし、繩を引き廻して、見る/\うちに堅固な小屋が造りあげられた。人々はたゞ呆氣にとられて其れを見まもるばかりだつた。町の辻々の掲示場などへ、いつの間にか貼紙をしたものがある。

芝居と曲馬
男女職工諸君慰安のため、八幡神社境內で芝居と曲馬を興行致しますから、賑々しく御來觀下さい。入場は無料です
主催 熱血爭議團

「熱血爭議團とは何だらうな」
「入場無料といふのは嬉しいぢやないか」
「うつかり見に行つて、警察から睨まれるんぢやないかな」
「ロハで見るのはいゝが、あとでもせびられるんぢやないかな」
「ハヽヽ、敵側へでも睨まれると厭だな」
そんな馬鹿なことがあるもんか」新任な連中が、あちこちでこれを閑談として、いろんな噂話を還しうするのであつた。

日日案內
三行 一回金五十錢
被服度 一回金三十錢
五行 一回金八十錢
十行 一回金一圓五十錢
姓名在社 一回金十錢増
御申込みは電話三三〇〇番

金銀 潰金 高値買入
東二條通り廿五 文化 橫濱屋質店

一、木製抽出付寢台 一ケ
二、上等長足机 二ケ
三、上等布張椅子 五ケ
右格安讓度希望者は至急來店ありたし(走り在中)

春・夏物品揃
株式會社 信保商店
大阪市東區唐物町四丁目
電話 船場 一三〇・二二九〇番
見本陳列・相場表送呈
丹頂印メリヤス
Sound サウンド印
サウンド印靴下

アクメ家庭太陽燈
南滿洲電氣株式會社
適應症
虛弱者・腺病質
肺結核・肋膜炎
皮膚病・佝僂病
百日咳・感冒等
電燈線から御使用出來ます
說明書御申越次第進呈

TRADE MARK
九星牌
レッドスターメリヤス
製造發賣元
大阪市西區江戶堀下通四丁目
合資會社 志賀洋行
電 土佐堀 一二三六・一〇七〇番
振替口座大阪八〇一八〇番
工場所在地
和歌山市下鷹匠町
大阪市西區江戶堀下通五
大阪市西區京町堀上通五

內科、小兒科、產、婦人科
善生堂醫院
入院隨意
(日曜祭日午後休診)
日本橋通 電話三一七一番
發 許 茂マキノ
產 婆 吉井サミ

齒科 口腔外科 早川醫院
院長 早川武夫
診療時間
本院 錦町二丁目 自午前八時至午後五時
分院 東三條通 (富分休診)
(日曜祭日正午迄、日曜祭日休診)

內科 小兒科 杏林堂醫院
診療受付 正午より午後三時まで
中島信之
電話二五二〇番
內科、小兒科 醫師 堂脇サト子
隨時往診の需に應ず

皮膚、泌尿科 外科、性病科 同仁醫院
診療(自午前九時至午後五時) 日曜祭日午前中
富士町二 電話二六〇六番

日本橋詰新京ビル二階一號室
齒科 口腔外科 一般 村田醫院
日本齒科醫學士 村田儀平
休診日―毎週月曜日祭日

安利 齒科 口腔科 醫院
ヤマトホテル裏門前
電話三三六二一番
診 自午前八時至午後八時 日曜午前中
東京齒科醫學士 アンリゴールデス

內科 小兒科 性病 痔疾科
アヘン、モヒ ヘロイン中毒
松本醫院
入院隨意 隨時往診應需
日本橋通郵便局前 電話三七五六番

內科 小兒科 神經科
祝町太子堂前 福島醫院
電話二九五八番
夜十一時ヨリ朝六時マデ御遠慮ヲ願ヒマス

我が軍の眞意 平津住民に徹す

天津各團體代表 連名詰問狀を發す
平津の危險今や旦夕に迫る
抗日繼續は非なり

〔天津廿五日發國通〕今夕の益世晩報の報ずるところによれば平津の危險旦夕に迫り一般人民は戰々恟々たるの時國民政府は依然として抵抗を痛言するのみで何等の準備もなさず、徒らに無辜の軍民を犧牲に供しつつあるに憤慨した、天津の民間有力者及び各團體の代表二十五名連名で政府に宛て左の詰問電を發した

政府諸公は徹底抗日を聲明しながら河北軍民に抗日の犧牲を負はして未だ何等の對策を行はざるが何事ぞ、現に長城の各地で善戰しつゝある戰士の給養は名のみで、地方農民の負擔する所にて、爲めに前戰各地は既に荒地と化せんとして居る、政府は河北住民のみを苦しめんとするか、外聞北平の古物を南送したのは、河北を放棄するの手段なりとて住民不安の極に達し、政府諸公に望む、抗日繼續は非なり、政府の責任で吾々人民の知る所にあらず、吾々數千萬河北住民は速に政府の手によつて水深火熱の域に生きんとして生きず、死せんとして死せざるがこの苦境を脫出せんことを求めるのみ、速に最後の決心を以て時局の解決を圖られたし、云々

支那軍の執拗な抗日持續は 平津を危殆に陷る
—北京天津タイムス論ず—

〔天津廿五日發國通〕北京天津タイムスは昨今急激に老幼婦女子が、租界內に避難し來る事實を傳へ、一昨年の天津事件當時にも增して市內の惡化した事を憂ひ、之は畢竟日本側は支那軍が挑戰しない限り進出せずと聲明したにも拘らず、宋哲元、龍炳勳及び商震軍隊が依然執拗にも攻擊的態度を續け、然かも敗退又敗退遂に平津地帶迄追込められるかとの杞憂に基くものと見られるが、結局時局は如何なる程度迄進展するか、日本は既に既定の聲明を發して居る支那軍は時局危殆に陷らしむるものではあるまいか、と論じて居る

彈食の補給なく 抗日戰指揮は不能
何應欽遂に辭職電を發す

〔北平廿六日發國通〕當地支那側某方面の確なる情報によれば、河北軍政一切の責任を持つ何應欽は抗日戰の失態と河北一帶の反蔣運動深刻なるに伴ひ、自己の排擊が漸次高くなりつつある現情より、蔣介石に向つて職責をなし、他は使者派遣方を懇請中なるも未だに何等の指示を得ないばかりか蔣は北上を中止し河北の失態を何の一人に轉嫁せんとする肚が見えて來たので、遂に辭職を決し、去る二十三日辭職電を發したが、之亦何等の返電なく、よつて昨二十五日重ねて左の意味の辭職電を發した

河北戰線の何軍は彈藥糧食共に缺乏し抗敵不能に陷れり若し中央より大軍の救援と彈藥糧食の補給なければ抗日軍の指揮は至難なり、依つて本職は河北軍事委員會代理委員長の職を辭し今日迄河北軍民を犧牲に供した罪を謝せんとす至急處斷を請ふ

南天門附近に 激戰進行中

〔新京二十六日發國通〕南天門附近の敵は今尚堅固な防塞に據り頑強な抵抗を持續してゐるので我河原部隊は空軍と協力、終日猛烈な攻擊を敢行し彼我の砲聲殷々として山脈にこだまし、凄慘な光景を現出してゐるが、我損害も相當ある見込みで敵の被害も甚大と思はる

孫殿英軍を 南方に後退せしめ
山西軍が第一線に送り出す

〔天津廿五日發國通〕熱河西部の戰鬪で日滿軍の爲め大打擊を受けて獨石沽附近に逃げ込んだが、給養は續かず死も乞食の群のやうになつた孫殿英軍は北平分會から僅の軍費を與へられると共に南方に後退命令を受け蘇生の思ひをして喜んで居るが、何應欽の肚は山西軍の抗日をさけびながら僅少の部隊を前線に出してるのみにて大軍を張家口附近に屯して進まぬ爲め邪魔になる孫殿英軍を南方に引上げて、山西軍北進の道を開き山西軍を直接日滿軍と衝突せしめてその勢力を喪失せしめん爲の策略と見られてゐる

郵便スタンプに 排日標語

〔天津廿五日發國通〕天津市黨部は、二十三日河北省政府を通じて各郵政機關に宛て爾今發受する一切の郵便物に排日標語を捺印し、排日精神の作振に資すべしと命令した

反蔣運動の 取締嚴重を極む

〔天津廿五日發國通〕天津に於ける反蔣聲明は各方面から發せられてゐるが就中該運動の中樞根源は西南派の策動にあり、西南派の執行機關より巨額の運動費の供給を受けた運動員が伊太利租界交通飯店に止宿し各方面に糸を引き居るものとし、警察側は二十三日伊太利當局の諒解を得て同飯店を捜査したが之と共に市中の警戒もこの方面に注意を拂ひ夜間運搬する箱及び包裝貨物は嚴重檢査し毛錢票に「感謝蔣介石」「打倒國民黨」なる標語を捺印せるものを見るに至つた

王、霍等千五百名の連名脫黨で 市黨部內に大動搖

〔天津二十五日發國通〕何應欽の失政により國民黨は黨の輕重を問はれ、從來黨務に奔走した王捷俠、霍維周等一千五百餘名は連名で二十一日國民黨脫黨届を提出したので、黨部は一大センセーションを起し各團體は二十四日會合し糾正除奸聯合會を組織し、今後の脫黨者を嚴重取締ることとなつた

北京大學圖書 機械荷造り 清華大學も南遷を用意

〔天津廿五日發國通〕市民の動搖を防ぐ爲めと稱し、人民の引越しを禁じて居るが、北京大學教育部よりの密命を受けたりとて、校內の一切の圖書、參考品、理化學、機械等五百餘個荷造りを終り、清華大學も近日中南遷すると

河北民を救濟せよと 中央政府に要請

〔天津二十五日發國通〕戰亂が河北に延びて以來人民の食料徵發及物品の徵納甚しく、河北人民は重大なる不安を負ふのは覺悟の上だから全國一致國土を護る實を示す爲、政府は河北民救濟法を講ずべしと教育廳陳寶泉省委員嚴家試、前交通總長張志潭等十七名連名で廿五日中央政府に請願電報を發した

松岡帝國代表 けふ晴の歸京
廿八日拜謁仰付らる

〔東京廿五日發國通〕廿六日晴れの歸京をなす松岡代表は既報の如く廿八日陛下に拜謁仰付けられるが、畏き邊りには、松岡全權が帝國の重責を果した勞を嘉せられ、五月一日正午宮中豐明殿で午餐會を催され、御陪食仰付らるる旨御沙汰があつた、尚當日は世界經濟會議準備商議帝國代表石井、深井兩氏に對しても松岡全權と共に御陪食仰付けられる(寫眞は松岡代表)

藏相辭任の空氣 漸次濃厚化す
藏、鐵、遞相の懇談

〔東京廿五日發國通〕高橋藏相の辭任時期中心に政界の前途重視される折、三土鐵相は定例閣議前、午前九時四十分總理官邸に齋藤總理と會見して內閣を改造し、時局過進の言明を中心に總理の眞意を訊した後、南遞相と官邸內の芝生を散步しながら重要懇談をなした後に三土鐵相は左の如く語る

高橋藏相は五月中に辭めたいとの氣持らしいが、五・一五事件の後仕末か、六月中旬に延期されゝば、それまで待てぬらしい、齋藤總理の改造意見も一般原則を述べた丈で改造で行くか、事面倒となり辭めてしまふか決定して居ない、政友會で黨議を以て政友閣僚を引揚げさす等のことも出來ぬ事情あり、齋藤總理も飽く迄改造の決心らしい

辭意固き藏相の眞意 記者と一問一答

〔東京廿日發國通〕高橋藏相は、政友閣僚と意見を交換の後、記者と左の一問一答をなした

記者　重臣、財界で、留任を希望するが、本當に辭めるか

答　買被るのもいけないが、買被られるのもいけない、辭めると云つたら本當に辭める

記者　後任者でも推薦するか

答　後任推薦は、總理の仕事だ

記者　大臣が辭めたら總辭職せぬか

答　當り前ならそんな事はない

高橋藏相 時局談

〔東京廿五日發國通〕高橋藏相は本日午後左の如き時局談をなした

ワシントンで英米クロスの新協定が出來さうだが、望ましい、若し出來れば、日本もそれに應じレートを建るだらう、通貨安定は、我が國も望む所、關稅に協定も必要になるが難しいだらう、對米爲替の事は弗價が相當あるのであらう、政府では今對策は考へぬ、ヒツトラー氏とムツソリーニ氏とが結び佛國に對抗して居り、國際政局が複雜化し世界經濟會議の前途も多難だが國際的な通貨安定が出來るだらうと思ふ

經濟會議軍縮 專門隨員に 兩小林大佐を任命

〔東京廿五日發國通〕海軍省寺島軍務局長は兩軍省にて石井代表と會見して經濟會議の軍縮問題を說明し、本國よりは專門隨員を派遣せずと正式決定した、從つて軍縮問題の諮問機關壽府滯在の小林宗之助大佐及び小林仁大佐を當てる事と決定し、小林宗之助大佐にアメリカ經由歸朝せよとの訓令を發した、宗之助大佐は石井代表の壽府滯在中軍縮問題の說明役に當る筈で六月下旬歸朝の豫定である

事變前發行された 不兌換融通券
約半數回收を終る

〔奉天廿五日發國通〕事變前地方財政救濟の目的で發行された不兌換融通券の回收については目下各縣長は各地の商務、農務兩會と協力之に當つてゐるが奉天省內に融通してゐた不兌換融通券總額は官私幣七百十五萬四千三百六十八元で四月十五日迄に回收したもの三百二萬二千八百七十三元である、殘額四百十三萬一千四百九十六元は明年五月末に全部回收を終る筈である

滿洲國官吏に 通告

〔ハルビン廿五日發國通〕ポグラニチナヤの蘇聯稅關は本日より閉鎖すると共に滿洲國官吏に對し、ポグラニチナヤ蘇聯稅關は、本日より各種荷物の檢査を停止し、クロデコラにて檢査する旨通告した

ポクラ蘇聯稅關 公文書で撤廢發表

〔ハルビン二十九日發國通〕ポクラ蘇聯稅關は左の如き公文書を發表した

即ちポクラ蘇聯稅關は四月二十九日より各種荷物の檢査を廢止し、之に代るにクロデコフにて施行す、尚同稅關從業者は今日まで奢侈な生活を續けて居た爲、物資不充分の蘇聯人には大恐慌を來してゐる

國都大新京(十)
國都建設の概要
八、拂下土地の價格

十圓か二十圓で買つた土地が十年か二十年で百圓になつたり、千圓となつたと言ふ話は決して珍しいことではない大都會に於ては土一升と金一升と言ふが如何にも其の通りである。

東京の銀座通りや大阪の心齋橋通りの地價が坪數千圓の高値に取引され居るのを聞くとき大都市の地價は何處迄騰るか見當がつかない。二流三流の小都市に於てさへ地價は昇騰の一途を辿るのみである。今日大連の土地は郊外の住宅地でさへ三、三平方米(坪)二十五圓から六十圓はする。

繁華な商業街になると千圓近くもする。奉天や哈爾濱に於ても相當高値を呼んで居るし吉會鐵道が開通すると言ふ聲を聞いただけで北鮮の終端港羅津の地價が、一躍三十何圓かに騰つたとも聞いて居る。

我國都に於ても將來恐らく大連のそれの如く、或は又東京のそれの如き地價を呈するときが來るであらうことは、誰しも同樣に感ずるであらう。

では一體國都建設第一期五箇年計畫區域內の拂下地價は幾らであるか。競争者が多ければ多い程或る程度の自然の値上りはあらうが、大體目拔きの商店街で三、三平方米(坪)二十圓乃至二十五圓、住宅地で八圓前後に落着くのではあるまいか

第一期計畫區域は將來に於ける大新京市街の中心を成すもので謂はば大福餅の餡であり、卵の黃味であるから二十圓や三十圓で買へるとしたら夫れは破格の値段と見てよからう。

而して國都建設局は全然利益を目當とするものではない只國家創々の難局に當り建設の大業が圓滑に遂行せらるるを期し居るのみである。

九、公園、廣場及街路名

國都の公園、廣場及街路名は建國の大理想を如實に表現し得るもの及國內各地の名稱中含蓄餘韻あるもので、而も雅馴しく且つ記憶し易いものを選定した。尚建國計畫區域內の村落名中適當なるものは其の因緣を考慮して該地點の街路名に保留採用した。また街路方向の一般觀念を示す爲に南北の街路を「路」とし、東西の街路を「街」とし內幅員三十八米以上の街路には各々「大」を附することとし、補助街路に最寄の街路名を探つて之を「胡同」と稱することとしたが、廣場及街路名は左の如くである。

(一)廣場名　大同廣場、順天廣場、安民廣場。

(二)公園名　白山公園、大同公園、牡丹公園、順天公園、黃龍公園。

(三)大街名　大同、東萬壽、西萬壽、承德、長春、順天

(四)路名　興安、興仁、至聖、安民、盛京、龍江、吉林、寧康。

(五)街名　翔運、安達、昌平、興亞、錦雲、康平、永安、建和、太和、清和、西溫、立信、崇治、五色、龍門、虎林、天寶、治平、萬寶、開元、春光、長雲、長安、泰化、興隆、和平、春明、西昌嘉、乾明、永平、明水、昂溪、寶崗、大順、豐年、遼陽、永樂、泰定、西豐、西安、建平、彰武、天福、實正、光明、錦西、明昌、泰來、開運、□遼。

(六)胡同名　新發、北安、崇智、豐樂、熙光、天安、成陽、城後、錦水、建國、百草、咸陽、柳條、太平、天慶、德惠、元壽、慈光、順治、大興、永昌、義和、明德、同光、隆禮、寶清、東萬壽、神泉、富錦、德昌、鏡泊、隆安、清暢、呼倫、廣昌、綏中、永興、長樂、成豐、隆福、撫松、鐵嶺、東光、平泉。

尚未決定の街路名(主として第一期國都建設五箇年計畫後に必要なるもの)の選衡は必要に應じ順次決定することとなつてゐる(完)

人事往來

▲杉本中將(第○○師團長)二十六日午前十時來京富士屋旅館へ
▲關參謀長(第○○○團)同上
▲野田淸一郞氏(旅順工科大學々長)二十五日朝來京滿蒙旅館へ
▲林學務局長(朝鮮總督府)二十六日午後七時五十分來京中央ホテルへ投宿の豫定
▲宮本事務官(朝鮮總督府京城出張所長)同上
▲柏田忠一氏(旅大教授)二十五日來京滿蒙旅館へ
▲大橋製油所長(滿鐵)二十六日來京中央ホテルへ
▲小川大連市長同上
▲清水庶務課長(滿鐵)同上
▲藤井遞信局長(關東廳)二十六日午前八時來京
▲陳玉貴氏(安住商務會主席)二十五日午後七時五十分來京
▲張遇春氏(洮南商務會主席)同上
▲中村中佐(步兵第○○○隊)同上
▲石鐵山氏(吉林延壽稅捐局長)二十五日午後三時五分來京
▲張鵬翶上將二十五日午後三時一五分來京
▲伍宏濟氏(滿鐵)二十六日午前八時來京同午後四時三十分南行の豫定
▲廣瀨第○○師團長二十六日午後三時三十五分來京
▲八田副總裁二十七日午後四時三十分歸連の豫定

團體

▲愛知縣用水組合見學團十一名二十五日午後十時南行
▲大阪東區小學校長九名二十六日午前八時來京
▲北米日本人視察團二十六日午後七時五十分來京

解雇廣告

當工務所ニ於テ臨時雇傭セシ東谷宜孝義不都合ノ點有之解雇仕リ候間爾今一切關係之無候也

昭和八年四月廿五日

新京大和通五十番地ノ三
土木建築請負 神谷工務所
電話二六七五番

懸賞商號當選發表

豫而募集中でありました當公司の商號は皆樣の絕大なる御後援によりまして其應募數實に百拾貳種五百九十九通に達し一大盛況裡に本日を以て芽出度之をメ切りました當公司員の嚴密なる審査の結果左の通り決定致しましたから今後共一層御ヒーキの程御願申上ます

記

一等、朝日　德永考樣　羅錦玉樣　大井樣　山本まもる樣、小西主計樣、片瀨フカシ樣、森宗五郎衞樣

二等、快々、淀野樣、佐久間保樣、

三等、ツバメ、天白幸代樣、外七名、

選外佳作、阿喜多茂當米樣外二九名

追而各等當選者多數に付賞品は等分致します

昭和八年四月二十六日

新京富士町三丁目十三番地

富士改メ
朝日自動車公司
電話三二九五番

よい菓子を安心して買へる店

輝く武勲を稱へつゝ涙ぐもる

壯烈なる

高橋中尉の戰死と弟を思ふ高橋參謀

去る四月十三日燕河營附近の戰闘に於て壯烈なる最期を遂げた、早川部隊の高橋喜美藏中尉の戰死に對し、令兄の關東軍參謀砲兵少佐高橋義壽慶氏は左の如き悲壯なる手記と高橋中尉所屬の中隊長吉田修一氏よりの通信を二十六日發表した

高橋中尉の壯烈なる奮闘振り

吉田中隊長の通信

謹啓

其後一向に御無音に打ち過ぎ茲に第一信を以て御令弟高橋喜美藏君の壯絶無比なる戰死の御告を爲すの狀況に到りし事は甚だ申譯なく且遺憾に堪えざる所に御座候

×

御令弟には當部隊に轉勤以來公私共多大の御厚誼に與り殊に中隊附として渡滿せしより後は其の高潔なる人格により中隊一同に絶大なる感化を與へられ一方常に大綱を把握して然も周密なる着意の下に積極的に御活動せられて直に中隊の骨幹となり部隊の模範として衆望を集められ全く敬服の外なく今に至りて一同其遺徳を偲ふ事益々大なるもの有之候

御令弟は四月十三日界嶺口附近の戰闘に於て選ばれて尖兵長となり擡頭營南方漢莊營に進出せられ同夜は更に其南方約二吉の隘路口の守備に就き敵の夜襲あるや奮戰之を撃退して完全に其の重任を果し候而して同夜半早川支隊は中園支隊と協力の下擡頭營を出發せしも君は其の警備を他聯隊の一部と交代のため後刻主力に追及するの情況となるや眞に最大の急行軍を以て戰場に到着せられたるものにして如何に同君の責任觀念の旺盛なるかは之を以てしても察せらるゝ所に御座候、當時中隊は左第一線として戰闘開始の直前にして君は全く休憩の暇なく眞に中隊の左第一線として城角庄（燕河營南方一、五吉）より其西方高地に向ひ勇躍攻撃前進に移られ候同高地の陣地は堅固にして二段に構築せら又其の東南道路兩側地區の陣地亦堅固にして正面射撃に側射斜射激しく敵の抵抗も中々猛烈に有之候、此間にありて君は毅然として部下を指揮激勵し一意自ら先頭に起ちて攻撃前進を續行せられ爲にさしも頑強に抵抗せる敵も此の勇猛果敢なる前進の氣勢に壓迫されて動搖して退却の止むなきに至り茲、君の勇敢なる攻撃前進により中隊は該高地を奪取するに至りたるも即ち高地脚に達するや飛彈一發君の上顎部を深く盲貫し彼の豪毅活達なる君もあたら英才を以て長城の南側に於て名譽の戰死を遂げ申し候

×

當時小官は中隊の右方面にありて君の最後に接する能はず令兄に對し眞に相濟まさる所に候へ共左に君と仙台幼年校の同窓にしていろく負傷當時看護せし對馬中尉及看護兵等の談を綜合申述べ候

×

對馬中尉は君の左方約三十米の位置にありて部下乘馬小隊の來着を待ちつゝありしが「高橋中尉殿負傷」の聲を聞き該方へ顧みるに君は靜に側の凹地に座し自ら繃帶を解きて止血しつゝあり直に驅けよりて「高橋中尉殿大丈夫く」と謂へば靜に肯き些も苦しき樣子を見せず唯口中より血を吐きて言語をする能はず驅け付けたる看護兵等と共に看護せんとするや手を以て吾にかまはず進めくの相圖するのみ其壯烈無比一死君國に盡すの赤誠は最後まで君の生命であり實行者である事を證明せられ候

受傷部位は鼻下中央より僅に右に偏したる上顎部盲貫銃傷に候『看護兵等顎部』に止血法を施せしも其後屢々吐血ありて何を問ふも吐血のため答ふる能はず甚だ遺憾なり唯「喉が苦しいか」と問へば首を横に振り「胸か」と問へば縱に振り候

君は兩足を伸ばし座したるまゝ兩手を膝に腕を張り顏色不變自若然たるものあり今に於て尚ほ崇敬の念に堪えさるもの有之候、

出血のため時間の經過と共に部下の眞心こめたる介抱も力及ばずして遂に安らかに瞑目せられ候

實に立派な最後にて御令兄に恥ぢさるものと確信仕り居候、

×

唯々兄上たる參謀殿に君の最後の一言をも御傳達出來ざるは實に遺憾の事にして受傷部位は言語を絶する能はさるところにして又君の心事察するに余りある所に御座候然れども當時君は上衣の物入内に聖上陛下の御眞影を謹藏しありて無言の裡に遺言の何ものたるかを語るものあり死して益々其の人格の崇高なるを偲ばしむるものあると同時にあたら勇士、眞に模範的の青年將校を支那兵位の彈丸に犧牲に供したることを今更ながら殘念に御座候。

嗚呼一切を擧げて上御一人に奉し從容として戰場の露と化す皇國軍人として君の本懷や知るべきのみ生きては部隊の模範となり死しては萬里の長城と共に又我國運發展の永遠と共に永く護國の神となりし君の功の偉大なる嗚呼!!

戰死の實況右の如く小官が君の遺骸を訪ふや眞に安らかに眠れるが如し、生きては報國の義務を盡したる斗死して尚ほ護國の神となりし勇士、の安なる屍に接し唯々感激ありしのみにて今又萬感交々胸に迫りて何にも語る能はす何卒小生の心中を御察し下され度候

唯々御令弟の最後の最も軍人らしき最も崇高なる御態度さを御報告し得るのみに御座候

吉田修一

高橋參謀殿

侍史

四月十三日燕家營附近に於て戰死せる、高橋中尉

戰死を喜び弟を惜しむ情

弟喜美藏の戰死に對して

高橋參謀の手記

義は重く死は鴻毛に等しい生を我國土に享け今次の動亂に際會した者がこの『精神』が無くては到底國運發展の障碍を打開することは出來ない、弟の戰死は實に彼の本懷であつてまた遺族一同の滿足する所である

身を軍籍におき毎日各方面の戰況並戰死傷の通報に接しつゝある私として弟の戰死によりて初めて第一線の出征將兵に對することが出來、又歸りて父老に見ゆるの資格を得た樣な氣分になれた、殊に本日彼れ弟の奮闘の詳報に接してからは肩の重荷も頭の中の霧も鬱血も晴れました、然しながら弟喜美藏は唯一人の弟であり其の情に於て忍び難き切々たるものあるのは之れ人間として已むを得ない所でなからうか、彼は私の十四歳の時に生れた初めての弟妹である、私は物心ついてから近所の遊び相手が何れも兄妹の多いのを見て非常に弟妹を欲しがつて居つたのです、丁度其時に生れたのが喜美藏である故に或意味に於ては私か『神樣』に願をかけて授けられた弟と見ても差支ない、彼を陸軍に入れたのも私です私は彼を私の理想とする陸軍に適合する樣に指導し、彼も亦其のつもりで終始した筈です、私は未だかつて一度も叱つたこともなく又互に言ひ爭ひは勿論精神的に於ても二人の間には何等の不平も不滿も秘密も無かつたのです、彼は近步一に將校となり大に得意でした昨年四月第八師團に轉じ、本年二月二日彼の出征を奉天驛頭に迎へた時は頗る元氣でしたそして御互に名を汚さぬ事を誓つたのです然るに最早「喜美藏」と呼ぶことも「兄ちやん」と呼ばれる事も出來なくなつたのです、彼は大きくなつても小供の時の樣に私を「アンチャン」と呼びました本日始めて彼れ弟と生死を共にしたる中隊長歩兵大尉吉田修一君並戰友中尉對馬勝雄君より彼の戰場に於ける最後の狀況に關する通報に接し、弟を偲ぶの情更に新なるものあり遂に意を決して印刷に附し知己の人に分配して彼の靈を弔ふことに致したのです、陣中多忙戰后大なる『疲勞』あるに拘はらずよくこれまで詳しく通報して戴いた厚意に對しては感謝に堪えぬ所です

彼の死は彼れも兄も、遺族も滿足です然しながら彼の年來準備したる陸大の受驗に應する暇の無かりし事と彼れに家庭を持たす時日の無かつた事だけは兄として今尚ほ心殘りです

四月二十三日

兄　高橋茂壽慶

（於新京官舍）

臨時列車や朝食のサービス迄

慰靈祭に滿鐵のお骨折り

滿鐵では二十七日の慰靈祭參列者に對し凡ゆる便宜を提供し、サービスに萬全を期すべくかねて具體的方法を協議中であつたが、大体次の如く旅客のサービスを行ふ事となつた

一、臨時列車を運轉す

▲第九〇一列車大連發二十六日午後四時五十分＝新京着二十七日午前八時五十五分

▲第九〇二列車新京發二十七日午後八時三十分

二、軍よりの招待者にして招待狀所持者には車内にて朝食券を渡す

三、二十七日新京で宿泊した者は列車内の係員へ申出られたし、便宜を提供す

四、驛にサービス員五名を置く

慰靈祭に朝鮮軍からも

豊島中佐出席

【京城特電】來る廿七日午前十時より新京野球場に於て滿洲事變戰死將兵並に在滿殉職者の慰靈祭が擧行されるので右祭典に朝鮮軍代表として豊島房太郎中佐が出席することゝなり明夜京城發北行の筈

各料亭で歌舞音曲を停止

慰靈祭當日新京附屬地料理店招台では一切の歌舞音曲を停止することを申合せた

海老と筍の食ひごろです

エビは一日二百貫も平げる

筍はまだく高い

春の訪づれは味覺から……市場の魚屋の『板舟』に並べられたいきのいゝ海老は春の食膳を賑はす味覺の王座を占め、けふこのごろごこの家庭でも引つ張りだこ、こゝ數日市場海老の出盛りで一日二百貫内外宛ばさばく捌けてゆく、値段は百匁三十錢内外、でもこの値段も銀相場と市民の需要關係で入荷に増減を見せ從つて騰り下りが激しい、産地は主として大連旅順、海老と共に春の味覺の王座に列する『筍も』またそろく出盛り

値段は百匁二十錢から三十錢どころで、ちよつと下宿屋や一般家庭にはそうたやすく食膳に上すわけにはゆかない、産地はいづれも内地で新京へは大連の卸元でいろく品わけして來る、それに魚類のやうに市場で統轄も出來ないのでそれぞく内地から直接ひいてゐるのがありこのくらゐの入荷をみてゐるからよつと見當がつかない由であるがこれもいよく出盛り期に入ればいはゆる第三階級の食膳にも上ることゝなろう

夫に叱られ自殺を企てる

夫婦喧嘩がもと

二十六日午前六時ごろ市内日本橋通新京百貨店ビル十六號滿洲窯業會社事務所内川田米吉氏（三二）＝假名の妻叔江假名さんはカルモチンを服用し寢床で苦悶中を夫が發見し大騷ぎとなり直に滿鐵病院に收容應急手當を加へた結果生命は取止めた、原因は二十五日夜さきいなことから夫婦喧嘩をなし夫に叱られたのを苦にしたものである

護國の鬼と化した皇軍將士の靈を慰むるはあす

午前九時四十分からグラウンドで

營口で拉致された英人船員三名

生存し居る事判明

【奉天二十五日發國通】曩に營口附近で拉致された英人船員三名の救出に就いて英國領事館當局は日滿官憲と協力之に當つてゐるが、其後依然吉報なく焦慮した英國驅逐艦々長ハミル氏は二十一日飛行機で盤山縣境を搜査したが何等得る處なく引揚げるに至り、目下の處同問題は一頓挫の形であるが、二十三日に至り營口英國領事館宛、匪賊團より頭目徐勝の名で脅迫狀が到着したが、右に依れば英人三名は尚生存し居る事確實である

石津孃

女子圓盤投日本新記録

【東京發】第九回關東陸上競技選手權大會第二日は快晴に惠まれ神宮外苑で開始されたが女子圓盤投で石津ミツエ孃（体專）は三十六米八一の日本新記録を出した

福岡行旅客機

朝鮮慶尚北道で不時着

旅客二名負傷

【京城廿五日發國通】廿五日午後零時十六分京城發の福岡行旅客機は午後二時四十分頃慶尚北道北安面上空で、機体に故障を生じ水田中に不時着したが幸ひ旅客二名負傷したのみであつた

イルズ機

又復出發延期

【京城二十五日發國通】イルズ孃は廿五日も途中雨と濃霧のため出發を延期した

靜岡丸救助に那須丸現場に急行

【東京二十五日發聯通】二十三日ヤップ島で坐礁した郵船靜岡丸救助のため東京サルベージから那須丸が急行したが五月一日現場到着の見込み、靜岡丸は依然坐礁の儘である

けふの銀相場

鈔票	金票	一〇三圓三五
大洋	金票	九七圓七〇
國幣	金票	九六圓五五
大洋	鈔票	九四圓三三

鐵路總局で裝甲軌道車の操從者募集

【奉天廿五日發國通】北滿鐵道警備の重任に當る裝甲軌道車は輕快な上に戰闘力强大で匪賊退治には最適の科學兵器で盛んに使はれて成功を收めてゐる、然しこれが操縦に當る運轉手が不足してゐたので鐵路總局では先般來日本人の運轉手を募集してゐるが運轉には軍人同樣或は軍人以上の危險が伴ふに拘らず希望者が續々總局に殺到し係員はその詮衡に苦しんでゐる

ラジオ欄

二十七日（木）新京

奉天後四、〇〇レコード

錢行金銀相場商業通信社

新京後四、三〇演藝

新京後五、〇〇時事解説（滿洲語）

新京後五、三〇ニュース（滿洲語）

東京後六、〇〇ニュース東京中央放送局編輯

新京後六、二〇演藝（滿洲側）

新京後七、〇〇ニュース英語

新京後七、一〇ニュース（露西亞語）

新京後七、二〇ニュース（朝鮮語）

新京後七、三〇ニュース氣象豫報、放送局編輯及プログラム豫告

新京後八、〇〇演藝

東京後八、三〇時報

東京後八、三一ニュース東京中央放送局編輯

滿電ラヂオ專屬店　內藤商會　室町二ノ二一　電話三九〇七

高松宮妃殿下御母君逝去

【東京二十五日發國通】高松宮妃殿下御母君德川實枝子刀自は二十五日午後二時二十分逝去せられた享年四十三

討熱戰を終へ飛行隊長歸京

もつとく飛行機が必要だと痛感した

熱河征戰に我地上部隊と協力して目覺ましい偉動をたてた關東軍飛行隊長牧野大佐は二十五日午前十一時、前線根據地〇〇より愛國機洲號ブスモス機で新京に歸來したが實舍にくつろいだ所を訪へば陽燒した顏に疲れも見せず元氣良く語る

今度の討伐程地上部隊との協同動作がぴつたり『一致』したことはなかつた、それ丈飛行士も地上勤務員も大變で寸暇なく働いてくれた、ここは自分として嬉しい、飛行時間も六千時間を突破してゐるし飛行機で敵彈を受けなかつたのは一つもない程だたゞ不時着等で負傷者を二、三名出したが戰死者は幸ひ一人も出さなかつた、長城突破の時には飛行機が各隊から引張りだこでつくづく手の足らないことを痛感した、敵も爆撃には余程馴れて高射砲彈等も二千米近く來る位になつてゐるが、この中を縱横に飛行して爆撃するので余程こたへたらしい、現在戰闘も一段落の態だから飛行機の修理をして『萬一』にそなへて置く、二十六日には地上勤務員も歸へる

天長節祝賀會受付は二十八日迄

天長節祝賀會は直前に新京で催される滿洲事變戰死者大慰靈祭などに取紛れ出席の申込みを忘れてゐる向も多いやうなので事務取扱の地方事務所庶務係では締切を二十八日夕刻まで延期した

貸間ヲ求ム
獨身者、室料面談ノ上御要求ニ應ズ
姓名在社

電話◎◎
譲り受ク又ハ借り受ク
タクシ
大經路六民政部前
大滿タクシー
電話三八五一番

野遊會場設備請負
運動會……婦人會……家族會など野遊びの（シーズン）となりました、例年の通り野外會場の設備、會場の裝飾など萬端一切請負致します
跡片付なども一切責任を持ちます
ドーゾ本年も引續き御利用ください
新京常盤町一町目（神社南側）
新京土建現業員組合
組合長　高岡宇佐之助
申込所　電話二七七二番、二七七六番

歡樂の王宮
カフヱー朝日
祝町二　電話二六二七番

銘酒
福鶴
良い酒が澤山出來ました卸賣部、小賣部共に御引立をお願ひ致します
新京吉野町五丁目
石川酒造場
電話三七五三番

金物の御用は何でも揃ふ店
……取扱品目……
建築用金物　家具建具金物　鐵工土農用具　家庭用金物　度量衡各種
露式金物類　大工道具一式　和洋打刃物　ゴムホース類　衛生陶器類
其他金物荒物一式
金物百貨店　西脇洋行
三笠町二丁目（演藝館前）
電話二一二四〇番

幕末異聞

愛慾火箭

（三十九）

作　瀧川駿
畫　村瀬洗舟（上演上映）

阿片窟（七）

「――阿？――夢？――」うつとりした氣持ちで左近はこの言葉を聞いた。

「まあ良いでは御座らぬか、暫らくそれにてお控へ下さい。只今灯をつけさせませう」

寢呆けたやうな左近の言葉。

左近が卓の上の鈴を、二三回打ち振ると、それに應じて、稚兒が現はれた。

「灯を持て」

「はい」

稚兒が引き下つて、今度は尼僧姿の妙貞が、手燭を持つて現はれた。

灯に描き出された妙貞の顔には濃艶な媚びが浮んでゐた。

「まあ、島田樣の御氣持の良さうなお顔！」

斯う言つて、被つてゐた淡水色の大黒頭巾を脱つた。剃りこぼつた頭の青さが、在りし日の黒髪を偲ばせる、二十八九の姥櫻。

花瓣のやうに美しい朱唇が、ほころびた。

「わたくしにも馳走をして下さいな」

甘ッ垂れた微笑。

「そなたも玩味されたが良い。それからつい失念してゐたが、それなる御女中にも馳走してあげて下さい！」

いそ〳〵と立ち振る舞ふ、尼僧の美しい足に墨染の法衣が絡む艶麗さ。

「さあ、召上れな！」

傍に立ちすくんでゐた、お千に妙貞は聲をかけた。

そして小函から取り出した阿片の吸入器に、早附木（燐寸）で火をつけた。

「しーん」

森とした寂かな部屋に、阿片の燃える音がした。

お千も誘はれる如くに、卓に向つて[illegible]、すうと一氣に吸つて見た。「甘味か？　苦味か？　澁味か？　鹹味か？」

よくは解らないが、唯快い温かい風が咽喉を通つた。

そして、半刻、一刻――と時刻は流れて行つた。

怪な魔醉にかゝつた樣に、たわいもなく其の儘に眠り呆けて、夢の世界に浸つてゐた。

程なくお千は胸に、重苦しくのしかゝるものを感じた。その時は既に火の樣に熱い呼吸が、お千の顔に當つてゐた。

「あら……」

お千は必死になつて、跳ねのけた。裾の亂れを掻き直すと、一時に涙が溢れて來て、お千はその場にぐつと泣き伏してしまつた。

傍に島田左近が、心持ち快げにお千を見詰て、微笑んでゐた。

「これ、お女中衆、さう腰をお立てあるな……」

お千は、つい釣り込まれて飲んだ阿片の睡魔の囁に、取り返しも附かない處女の誇りを、名さへ知らぬ男の囁に奪はれてしまつたのだつた。

所もあらうに、それはお千に取つては見も知らない穴庫の長椅子のところだつた。

こんな事があつてから、お千は島田の囲ひ者として、穴庫の奥で日を送つてゐた。

（市太夫殿は何うした事であらう、父上は如何なされた事やら）

お千は國元の事を考へ寂しながら、春もいつしか去り、早や新芽の香の高い夏となつた。

島田の來ない夜、お千はぼつねんと椅子に凭り掛つて、小窓を透して街を眺めてゐた。

木魚の音が、はたと止んだかと思ふと、頭の上で妙貞の悩ましい聲が響いた。

「そんな所を觸つちや、嫌ですよ。まあ赤ん坊ね、ほゝゝゝ」

艶つぽい笑ひ聲だつた。

四月二十七日　舊四月十三日　木曜　癸亥　赤口　危　井宿

●一白の人　名利共に舉る日思ひ切て事を企て過ちなし　乙さ丙さ亥が吉

●二黒の人　浮き腰にして物に實入らず動きは愼むべし　丁さ庚さ丑が吉

●三碧の人　進路を誤り深みに落ち込み易き日家居安全　乙さ申さ亥が吉

●四緑の人　次第に吉に向へども金談は成るべく避べし　乙さ坤さ亥が吉

●五黄の人　氣に緩みを生ずる時は意外の失敗を招く日　辛さ子さ丑が吉

●六白の人　鬱氣に閉ざされ晴々させざる日旅行移轉凶　丙さ庚さ寅が吉

●七赤の人　折り返す波が波る如し一瞬　油斷出來難し　丁さ辛さ癸が吉

●八白の人　物議を生じ易く口入れ事は成べく避くべし　丙さ癸　寅が吉

●九紫の人　内の小事を後に外の大事を處理して良好日　庚さ亥さ壬が吉

廣告

大阪商船出帆

門司、神戸（大阪）行（午前十時大連出帆）

はるびん丸　四月廿七日
香港丸　四月廿八日
うすりい丸　四月三十日
ばいかる丸　五月二日
亞米利加丸　五月三日
うらる丸　五月五日

●切符發賣所
滿鐵沿線主要各驛及各地ジャパン・ツーリスト・ビューロー案内所
新車連絡切符（往復切符ハ汽車二割引、汽船一割引、通用期間二ヶ月）
大連、門司、神戸間乘船切符（往復切符ハ復路運賃一割引通用期間三ヶ月）

●專屬荷扱所
各地國際運輸會社支店

大阪商船株式會社
大連支店　電話四一三七番
奉天出張所電話四〇八九番
新京出張所電話二三一六番

健康の素は牛乳
品質第一
牛乳ハ三宅
健康の要素の凡てを含有するは牛乳の他にはありません
牛乳の御用は皆様の
三宅牧場
電話二〇八八番

撫順炭　本溪湖炭　各種炭販賣
滿鐵指定石炭商
新泰洋行
新京祝町四　電話二二九七番

御宴會は是非弊店へ
座敷はきれいで料理は江戸前感じのいゝ藝妓のサービスは滿點
東京　會席御料理　嬉野支店
三笠町三丁目　電話三八三〇

春の呉服奉仕大賣出し
四月廿六日より月末まで
日増しに暖かくなりました。春衣の御仕度は今!!　豊富に取揃へました優良呉服を破格値段を以て大奉仕!!

奉仕品	
訪問著	十七圓より
銘瀬丸帯	十一圓より
本セル	九圓より
綿セル	二圓均一
着尺モス	三圓四圓均一
仕立上り夏絹・古着帯一本	五圓より
モス友仙小巾一尺	九錢より
富士絹友仙小巾一尺	十五錢より
サロン綿紗友仙小巾一尺	二十錢より

其他

油繪帯御入特賣
直原書伯店頭にて特別御註文承ります

輸入組合加盟店
全商品大割引
（ア）みしまや呉服店
日本橋通　電話二一五三五

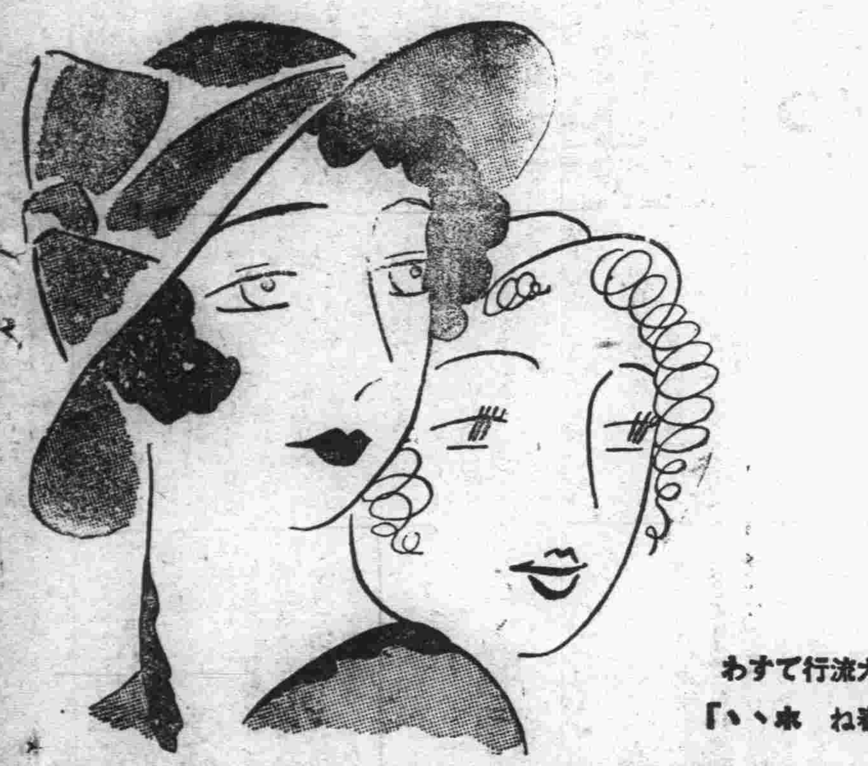

クラブ白粉

モダン・マダムはクラブがお好き

A夫人「奥様！あの方きつとクラブの肌色白粉でお化粧して　つらしやるのよ　おや　衣の御孃樣もクラブの肌色ね」

B夫人「どこへ行つてもクラブの肌色が大流行ですわ　ほんたうにクラブの肌色全盛の春ね　ホヽヽ」

クラブ石鹸……クラブカテイ洗粉……クラブ美身液……クラブビシン……クラブほゝ紅……クラブ口紅

品質第一！
米と酒
西村洋行
東二條通　電二二〇一

最高率配當實行
帝國生命
外務有給社員募集
新京代理店　西村洋行保險部

明るく溫かく
新京ホテル
富士町二丁目角　電長二六〇一

御旅行者及一般の御便宜を計る爲左記取扱を致しますから御利用願ひます
一、新京驛發送手荷物、小荷物の蒐集及代理託送
一、同到着驛留小荷物代理引取及配達
右一切迅速確實に取扱ひ致しますから御用の節は電話か葉書にて左記に申込み下さい
中央通十一番地
谷口商會（通濟運輸公司）
電話三二四一番
尚申込は小荷物扱所（社内二二四番）にされても宜敷うムいます

お茶

世帯道具、陶器類色々
三笠町二丁目
河久商店
電話三二〇四番

御料理　美鳥
新しき店で御滿足に出來ませんが宜敷！
東三馬路五十四號

長春美容院

洋髮結
美顔術
化粧法
社交服着付
婚禮衣裳着付
吉野町市場前ミツワ書屋店内
電話二三一番

ビール
松茂洋行
電話　二〇四二　二五三七　二五六二

新入荷
ステッキ
中折帽子
ネクタイ
ワイシャツ
和洋百貨　赤木洋行
新京三笠町
電話二七三番　六九番

新京日日新聞

定價 一部 金三錢 一箇月 金八十錢 郵稅 一箇月 金十五錢
發行所 新京日日新聞社 新京永樂町四丁目一番地 電話 三〇〇番・二二五番・二三二番
發行人 柴忠男 編輯人 河本啓二 印刷人 十松谷

(手印) 白米 千葉商店 精米部 電話二四二一番

天氣と氣溫
△二十六日の氣溫 最高 十二度八分 最低 一度一分
△二十七の天氣豫報 北の風晴一時曇

大和男子の華
われ等が勇士に獻ぐる

滿洲事變慰靈祭 いよ〱けふ執行
午前十時から西公園に於て
萬端の用意成る

滿洲事變勃發以來戰の巷と化した北滿の曠野で大和男子の花と散つた我勇士並に滿洲護國の鬼と化した尊い殉職者の慰靈大祭、並に軍用動物慰靈祭は萬端の用意も成り本二十七日午前六時五發の煙火を合圖に午前十時から既報の如く西公園野球グランドに於て武藤陸軍大將祭主のもとに壯嚴盛大に擧行され、午前十一時三十分からは陸軍飛行機が式場上空を飛行旋回し空から弔意を表し、更に首都上空からビラを撒布する筈である、なほ參列者は九時四十分迄におくれぬ樣入場せねば定刻以後は交通の遮斷を行ひ絶對に入場させぬはずである

けふの心得三つ
一、必ず國旗を掲げませう
一、午前十時、默禱を捧げませう
一、夜は獻燈を忘れぬやうに

英靈に告ぐ
武藤關東軍司令官

當日關東軍司令官、武藤信義大將が戰死殉職諸氏の英靈に告ぐる祭文は左の通り

祭文

維時昭和八年四月二十七日、關東軍司令官武藤信義、謹て滿洲事變戰死殉職諸氏の英靈に告ぐ。

夫れ滿洲の地は帝國の生命線にして、其一木一石と雖、皆これ我が先輩の鮮血を以て培養擁護せられたる所なり、然るに恩寵狎れ、義理を失せる舊東北軍閥は、これ等史實を無視して、屢々我權益を犯し、非道は終に昂じて柳條溝の爆破となる、我國民の義憤何を以て喩へん乎、關東軍は直ちに膺懲の師を起し、一擧に牙城奉天を拔き、爾來一年有半、常に寡を以て衆を破り戰て勝たざるなく、又籍を軍に置かざるものも、或は身を挺して直接軍に協力し、或は銃後に在りて其の行動を支援したり。

斯くして皇軍は遠く醜虜を域外に掃蕩驅逐し、威武を中外に宣揚したるのみならず、三千萬民衆をして起て滿洲國を創立せしめ、以て東洋平和の基礎を確立するに至れり、是れ固より大稜威に因ると雖、戰死殉職諸氏の忠勇義烈によらずんば非ず、殊に軍は最後の聖戰たる熱河攻略を終へて優渥なる勅語を拜受し、又滿洲國は建國第二年の春を迎へて、國礎日に鞏固を加へつゝあり、然るにこの光榮歡喜を諸氏に頒たんとするも已に亡し、何ぞ感慨に堪へん、惟ふに人生死するは易く、死所を得るは難し、諸氏は克く昭和聖代の鴻業に奉仕して、欣然其職に殉じ、芳名永く後昆の仰ぐところとなる、蓋し死所を得たるものと謂ふべく、亦以て瞑すべきなり、今や國事多端にして時局尚ほ重大なり、冀くば英魂長へにこの地に留り、永く皇國の守護たらんことを。

茲に衷情を披瀝して、在天の英靈に酬ふ矣。

昭和八年四月二十七日
關東軍司令官 武藤信義

祭文

滿洲事變關係死歿者獸靈大祭を擧行するに方り、茲に事變に殉ぜる軍馬、軍犬、軍鳩の靈を弔ふ。

惟ふに事變勃發以來、皇軍の嚮ふところ勝たざるなく、能く威武を中外に宣揚せり、是れ素より吾が將兵の忠烈勇武に因ると雖、亦軍用諸動物の犧牲的活躍に俟つところ誠に大なり、即ち將兵と共に砲煙の裡、彈雨の巷を馳驅し、或は朔風を凌ぎ、炎熱を冒して東西に飛翔し、以て作戰の進捗を容易ならしめたり、然れども不幸敵彈の傷、戰場の露と消ゆ、又は疲勞衰憊の極、命を落せるもの尠からず、而かも之等無言の勇者は唯惟だ命に從ひ、終始默々として任務に服し、終に斃れたるを思へば、轉々同情禁せざるのみ。

茲に祭壇を設け以て群靈に應ふ。來り饗けよ。

昭和八年四月廿七日
關東軍司令官 武藤信義

鄭國務總理祭文(日譯)

維れ大同二年四月二十七日關東軍司令官武藤大將位を設けて祭を辛未事變以來熱河の役に至るまで陣歿病故されし將士吏卒の靈に致さる、余滿洲國々務總理を以て祭事を襄くることを得しより乃ち文を作り靈に告て曰く國の常典最も祭祀を重んず記に曰く死を以て事を勤むれば則ち之を祀り勞を以て國を定むれば則ち之を祀る法民に施せば則ち之を祀ると蓋し其功勳を著はして百世を興起せしむる所以なり嗚呼諸君の身を王事に勤め命を沙場に殞す、忠は人の綱たり、義は人の紀たり其宜く祀るべきもの一なり、暴を去り殘を除き以て群生を蘇し梗を塞を通し以て疆域を正す其宜く祀るべきもの二なり、茂か發興を翼けて斯の峻命を引かにし茲の大業を宣ふ其宜く祀るべきもの三なり、此に一あるも常に之を太常に銘して之を萬世に傳ふべきに況んや三祀の重きを兼ぬるに於てをや今其敬を昭かに、薄か惟馨き蘋を薦む庶幾くは夙夜懈らず茲の戎功を念ひ外は則ち物を愛し内は則ち心を盡し以て兆民を安んじ以て英靈を慰めんことを誠にして爭るあらば尚くは其れ來り饗けよ

滿洲國國務總理 鄭孝胥

兵站部が案内役

二十七日の新京に於ける慰靈祭參列者、遺族及一般參列者に對し關東軍兵站部では二十六日朝來驛構内に受付を設置し各地よりの參列者に對し親切に案内の勞をとつてゐる

奉納余興 活動寫眞

奉納餘興活動寫眞は第二會場(長春座)第三會場(演藝館)において行はれるが晝間は午後一時より、夜間は同六時より始まる(○印は兩會場とも使用、◎印は筑前琵琶)

第二會場(晝間)
一、化學戰 六卷
二、穀倉 二卷
三、防空演習(大連を守れ) 三卷
四、敢然承認 三卷
五、日本及日本人 四卷
◎六、「錦西の吹雪」筑前琵琶
(七、守れ熱河 二卷)
○八、熱河討匪狀況 五卷

同(夜間)
一、金州文廟 一卷
二、建國ノ春 三卷
三、滿洲事變 十卷
○四、熱河討匪狀況 五卷
◎五、「噫々倉本少佐」筑前琵琶
六、旅順開城 一卷
七、乃木將軍と熊サン 五卷

第三會場(晝間)
一、漫畫ノ列車陸軍 三卷
○二、守レ熱河 二卷
◎三、「噫々倉本少佐」筑前琵琶
四、輝ク日本ノ兵隊サン 一卷
五、現代戰ト犬 三卷
六、鐵ノ鋼メ 二卷
七、ガンジウル 三卷
八、少女使節 一卷
九、ココロノ燈火 十卷

同(夜間)
一、張學良榮華の卷 四卷
二、滿蒙破邪行 五卷
◎三、「錦西の吹雪」筑前琵琶
四、嫩江を越えて 五卷
五、うまは踊る 一卷
六、結成協和 二卷
○七、熱河討匪狀況 五卷
八、建國の春 三卷

米國から遙々同胞の視察團
きのふ新京を訪問

滿洲國の實體を正しく把握認識しアメリカ全土へ三千萬民衆の總意よりなる赤裸々の滿洲國及正義の日本を廣く紹介認識せしめるべき重大なる要務の下に米國西北部聯絡日本人會團より特派された十名の滿洲視察研究團は二十六日午後七時五十分來京、各方面を訪問、視察を遂げ二十七日午後四時三十分南行する予定である

滿洲國に於ける鐵道經營方針
鐵路局長代表會議にて
(六) 宇佐美總局長訓示

車輛に就て言へば機關車二八二、客車三二七、貨車四〇三〇これ亦殆ど多少の修繕を必要とするのみならず常用車輛の數量それ自體か甚だ少きに失して居るのであります、其他停車場、機關庫、工場、はすべて亦

同

樣でありまする等が先づ補修され進んで充分改善せられざる限り運輸の安全快適も正確迅速も到底期待されないといふことになります、然し補修改善と言つてもそれは到底一擧に之を行ふことは資金に於ても設備に於ても許されざる所、從て漸次緩急の序に從つて努めて之を行ふより外はありませぬ、甚だ抽象的の言ひ方でありますが、其の方針は一定の規格標準を定め、將來に於ける貨客輸送の數量を判定し、支線は支線らしく、幹線は幹線らしくより見たる其の鐵道の地位と設備とを一致させることだと思ひます

先

づ本年度に於きましては不取敢輸送に差支なき程度と云ふを目標としての補修に止むるの已むを得ざる事情にありますが、將來はどうしても鐵道本來の使命を發揮し鐵道本來の機能を遂行するに足るに必要且充分な設備をしなくてはなりませぬ この點人の問題と共に最も我等の關心を要する所でありまする、要之國有鐵道線に多過ぎるものは各種の不合理な支出、足らぬものは有用の人材と進步せる設備とであります。我々は退いては不當な失費を節約しなくてはならない、進んでは輸送資源を涵養して將來の輸送を創造しなくてはならない、この兩者に依つて

收

支の適合を計らなくてはならない、斯くて自ら得たる金を以て著々補修改良の實を擧け同時に又有用の人材を養成することに依つて面目の一新を圖るより他はない、これが我等に課せられたる所の責務であります。

五

滿洲における治安の維持は至難事でありまして匪賊未だ其の影を沒せず、我等の業務動もすれば妨害を蒙り一般公衆又尠からざる不安を覺ゆるの狀態に在ります、この狀態に於きまして我等が如何に貨客の便益を圖らうと致しましても目的の達成は仲々容易でないのであります固より

鐵

路沿線の治安維持は鐵路獨力を以て之を解決することは出來ない併し鐵道は貨客の安全を保證するものでなくてはなりませぬ、從て事故の未然防止に就てあらん限りの方策を講ずるは鐵路當然の責務でありまして此の際「沒法子」だと云ふ考方は絶對に許されないのであります既に路局は路警を持つて居ります、現在約五、〇〇〇人、一粁當り一、七人、數に於て決して少くはないのでありますが併し其の素質に於て、訓練に於て、組織に於て、改善を要すべき點尠からざるは明かであります、私は

各

位の御協力を願つて著々改善訓練を計る積りでありますが、最近に表はれて參りました二三の事故に就て觀察致しまするに、之は單に路警のみの力に頼る譯には行かぬと言ふことが痛感せられるのであります、そうしても

一、全從事員が緊張して之に當る氣にならなければならない
二、軍隊及び地方官憲との連絡を緊密にしなくてはならない
三、更に進んで沿線民衆との接觸諒解を遂げなくてはならない

此の三者が並行しなくては徹底的事故防止は不可能だと考へるのであります

行制機構統一 その他を附議
民團代表の懇談會

第六回民團代表定期懇談會は來月十四日午前十時から新京駐滿海軍部司令部において開催さるべく、小磯參謀長から各關係者へそれ〲通知狀を發したが當日の諸問題並に協議事項は左の通りである

諮問事項(前回續き)
一、地方問題
(一)前回終了
(二)本地に於て行政的不備と認むべき支障あらば實例に即し陳述あり度
(三)各地の經濟的發展策如何
二、一般問題
(四)過去において在滿邦人の上障害となりし事例あらば承り度
(五)滿洲國開域に進出し經濟的發展をはかるため必要なる希望事項

協議事項
一、戸籍法に關する件
二、保甲制度に關する件
三、在滿日本行政機構統一に關する件

滿洲國の諸敎令
きのふ裁可

二十五日午後二時より國務院會議室に於て開催された參議府會議にて次の敎令を決定。二十六日執政の裁可があつた

一、敎令第二十六號駐劄日本國外交官官制、公使の下に二名の簡任若は薦任の參事官を置く一等、二等、三等書記官(薦任)若くは隨習秘書官四名を置く、主事(委任)書記生)委任五名を置く
一、敎令第二十七號滿洲中央銀行擔承繼墳補償公債條例
一、敎令第二十八號敎員講習所官制

張海鵬將軍
記者團と會見

二十六日午後三時三十分ヤマトホテルに於て凱旋將軍張海鵬上將は記者團と會見、大要次の如く語る

支那は二十余年間一家的形態をなさず私の非常に憂慮してゐたところであつたが多年切望して已まなかつた王道樂土滿洲國が生れた事は欣快に堪へない、私は今回の熱河聖戰に於ける前敵總司令たる命ぜられた私は單なる一介武人で元よりその適任ではなかつたが日滿要人のおすゝめにより總司令になつたわけです、唯私の非常に遺憾とする處は滿洲國軍は時日がなかつた準備不充分な事と訓練の足りない爲常に日本軍の後に從ひさしたる戰積を殘さなかつた事はかへす〲も殘念であつたと同時に皆樣に申譯がないしかしながら日本軍より和氣藹々裡に軍を進め幹部の方の絶大なる援助に得たる事はせめてもの喜びです終りに非常な好意をよせられた坂本中將西中將茂木少將、我軍と行動を共にした佐久間顧問、前田洮南憲兵隊長に對し感謝してゐることをつけ加へて置きます

安東の觀櫻會
ツヽジも滿開

(安東發)蓮麹もツヽジも滿開となり滿鐵農務係では例年の花時の雜踏と見込み、尚ほ本年は外來客も多いと見込中各人各團体の差しさはりのないやう公園の觀櫻會席について考慮した結果、家族會、懇親會その他の會合を催す向は豫め公園事務所又は山門前案内所へ三、四日前に申込まれたし。

一人一語
生活の源泉
南弘

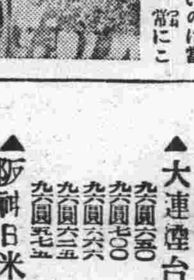

讀書は、自分に取つて缺くべからざる生活の源泉である。既に生活の源泉である以上、自分から常に讀書の離れることがないのは當然である。そして自分は、常にこの讀書の習慣に感謝してゐる。それは讀書が今日まで、自分を慰めて呉れた事一通りでない。と同時に、又自分を常に勵まして呉れたことも一通りでなかつた。政界に身を立てやうと志して、今日に至る迄の間、讀書によつて慰め勵まされたればこそ今日あるを得たのだと觀へば、感謝の外はない。

駐哈米總領事調査の爲 滿洲里へ出張

(奉天廿五日發國通)某所着電に依ればハルビン駐在米國總領事ハンソン氏は中東鐵道トランヂツト禁止問題に關し現狀調査の爲、情報主任バスモーア及商務官クリスースワーソン兩氏を帶同廿五日滿洲里に向つた

辭令

二十六日執政府より丁士源氏及金璧東氏に次の如く辭令があつた

特任 丁士源
任駐日本特命全權公使
簡任二等 金璧東
任新京特別市々長
四月二十六日

張上將から執政に
熱河軍狀報告

熱河警備司令官張海鵬上將は本日午前十時執政府に入り、執政に謁見熱河における軍狀を委曲報告したる後執政より種々篤き御慰の御言葉あり、感激して十一時過ぎ退出した

歩兵隊來京

二十七日午後九時四十六分着列車で歩兵第〇〇隊長以下約〇〇名來京、一泊の上二十八日午後韓原駐地へ歸還する筈と

臨時休刊

二十七日は戰沒將士慰靈祭につき謹んで休業二十八日附朝夕刊とも休刊致します

經濟欄

海外經濟

▲銀塊及爲替
倫敦銀塊 一八片一六分七
同 遠限 一八片三分一
紐育銀塊 三六仙〇〇
孟買銀塊 五九留比八分五
米英爲替 三弗八六仙三分一
米日爲替 二一仙五〇
米支爲替 二三仙四分一
スチール株 四三弗四分一
アナコンダ株 一一弗三分一

▲綿花
米 現物 七仙六〇 / 七仙九〇
五月限 七仙六四 / 七仙八四
七月限 七仙八四 / 八仙〇九
十月限 八仙〇九 / 八仙二九
十二月限 八仙二九 / 八仙四〇
一月限 八仙三〇 / 八仙四八
三月限 八仙五〇 / 八仙七二
●印 ブローチ 一六八 富比 / 一九三 富比
ベンゴール 一五二 富比
オームラ 一四九 富比 / 一五五 富比

▲上海票金
昨比 九一六〇〇 / 九一六〇〇
安值 九〇四〇〇 / 九〇三〇〇
高值 九一二〇〇 / 九〇四〇〇
本寄 九三五〇〇 / 九二九〇〇
步值 九三八〇〇 / 九三〇〇〇

▲上海日本向
第一回 一〇〇圓四〇〇 / 一〇一圓五〇〇

各地市場

▲上海倫敦向
第二回 一〇〇圓五〇〇
第三回 一〇一圓五〇〇

▲上海紐育向
賣値 一志二片一六分一
買値 一志二片八分一

▲大連金鈔票
賣値 一四四〇〇〇
買値 一四九八一

▲大連上海向
現物 一〇四二〇〇 / 一〇四〇〇
近付 一〇四二五〇 / 一〇五四三〇
寄付 一〇二八〇〇 / 一〇五六〇〇
步値 一〇三〇〇〇 / 一〇五四〇〇
引値 一〇三五二五 / 一〇五二七〇
高値 一〇四二五 / 一〇五二九〇
安値 一〇三四〇〇 / 一〇四九五〇
出來高 一〇三〇〇〇 / 一〇五〇二〇
止値 一〇三八〇〇 / 一〇五〇〇〇
一二五万 / 一四九〇〇

▲大連臺灣向
九七圓五〇〇
九七圓五二五
九七圓五七五
九七圓四五〇
九七圓四〇〇

▲阪神日米爲替
第一回 九六圓五八〇 / 二四卅〇〇〇
第二回 九六圓七〇〇 / 二四卅二一
第三回 九六圓六六〇 / 二四卅四一
九六圓六二五
九六圓九七五

▲阪神日英爲替
賣値 ……
買値 ……

▲大坂株式
株 新 一〇八六〇 / 一〇七〇〇
紡 新 一〇九一〇 / 一〇八〇〇
新 一〇〇八〇 / 一〇〇七〇

▲同 短期
大 鐘 國 二二四〇〇 / 二二三七〇
大 鐘 東 一〇八四〇 / 一〇九二〇
新 九九七〇 / 一〇〇六〇

▲大連株式
新 一七七〇〇 / 一七八七〇
新 二八五〇 / 二八五〇
新 一二四〇 / 一二四〇

▲大阪三品
品 二八五〇 / 二八五〇
新 一二四〇 / 一二四〇
鈔 …… / ……
五 豆 錢

▲大阪棉花
當 五月限 一七五四〇 / 一七六四〇
六月限 一七四四〇 / 一七六五〇
七月限 一七六二〇 / 一七五六〇
八月限 一七四九〇 / 一七六六〇
九月限 一七四五〇 / 一七六九〇
先 十月限 一七五六〇 / 一七七〇〇

▲大阪期米
當限 四八六〇 / 四九六〇
先限 五三一〇 / 五一六五

▲仁川期米
當限 二二四五 / 二二八五
中限 二三〇二 / 二三〇五
先限 二三四五 / 二三三二

▲横濱生糸
當限 一〇二一 / 一〇二一
中限 一〇四三 / 一〇四三
先限 一〇六九 / 一〇五四

▲神戸豆柏
現物 七九五〇〇 / 七九五〇〇
當限 七六四〇〇 / 七六四〇〇
先限 五六二 / 五六一

▲大連特產
●大豆
寄込 四、九〇 / 四、八八
四月限 四、八〇 / 四、八四
五月限 四、八〇 / 四、八八
六月限 四、九一 / 四、九一
七月限 五、〇〇 / 四、九六
八月限 五、〇〇 / 五、〇〇

●豆粕
現物 一、五三五 / 一、五三〇
四月限 一、五三〇 / 一、五三〇
五月限 一、五四〇 / 一、五三〇
六月限 …… / ……
七月限 …… / ……
八月限 …… / ……

●豆油
現物 一四、一〇 / 一四、一〇
五月限 …… / ……
六月限 …… / ……
七月限 一四、二〇 / 一四、二〇
八月限 …… / ……
九月限 …… / ……

●高粱
現物 二、四〇 / 二、三〇
四月限 二、三二 / 二、三一
九月限 二、二六 / 二、二六

▲哈爾賓特產
●大豆
現物 二、四〇 / 二、三〇
四月限 二、三二 / 二、三二
五月限 二、三六 / 二、三八
六月限 …… / ……
七月限 二、五〇 / 二、四七
八月限 二、四六 / 二、四六

●小麥
四月限 八七二 / 八七五
五月限 八三五 / 八三五
六月限 八二五 / 八二〇

▲大連麻袋
五月限 …… / ……
六月限 …… / ……
七月限 一三七五 / 一三七五
現物 三三〇厘
八月限 三五〇厘
九月限 三五五厘
出來高 中

▲カルカツタ麻袋
靑筋 三五留比二分一
靑筋 三〇留比〇〇〇
爲替 八〇留比〇〇〇

新京市況

大豆 現物 一三五〇 / 出來高 五車
高粱 現物 一三六〇 / 出來高 五車
小豆 現物 一三六〇錢 / 出來高 九車
▲錢鈔(現物)
鈔票對金票 一〇二 / 一〇四
大洋對金票 九七五 / 九七五
國幣對金票 九七五 / 九七五
大洋對鈔票 九四三 / 九四三

醫院助手に雇はれたし 電話二〇八五番へ

新荷着御案內
物干竿
內地竹箒
長柄ブラッシ
其他季節向き商品(在庫豐富)
食料品 大和通り
セトモノ
世帶道具
三浦洋行
電話 二五六七番 三〇〇四番

在滿商人には發展助長の源泉
振興資金貸出し 來る六月の見込み
新京の割當は斷然多くせよ
輸入組合の運用案決る

資金渇望の在滿邦商人、殊に事變以來目覺ましい國都への發展につれて、より資金の歓乏を來たしてゐる、在新京の商人に取つては、今回の大藏省低利資金は實にオアシスともいふべく、これが貸出しの日を一日千秋の思ひで待たれることであらう

振興資金として在滿邦商人の發展を助長すべく近く大藏省から貸付けられることゝなつた低利資金は輸入組合百五十萬圓

『金融』組合百萬圓 計二百五十萬圓に上るが、これが低資活用に關して滿洲輸入組合聯合會では二十四、五兩日に亘つて大連で理事會を招集、新京からは久末理事出席したが、同理事會ではこれが貸付規程の審議をなし原案を作製、直ちに關東廳、滿鐵、鮮銀諒解に努めることになつた、これが諒解を得れば五月上旬臨時總會に諮つて五月中には手續きの他一切を完了して六月からいよ／＼一般に貸出される豫定である、なほ

『今回』の資金は輸入組合百五十萬圓、金融組合百萬圓の兩者に振當てられるがこれが各地輸入組合への割當ては來月中旬頃に決定されるべく、振興資金たる關係上新京輸入組合では他に比較して斷然多額の割當を得やうと努めてゐるが今後の成行きは注目されてゐる因に久末理事は二十七日朝歸京した

貸付規程 原案内容

なほ右貸付規程の内容は大体左の如くである

一、資金の性質 低利資金は現在輸入組合が有つ滿鐵の融利融資金と別個なる性質にあるので之を別個の勘定科目として組合員に貸出す

一、資金の使途 現在の滿鐵融通資金は專ら仕入改善の資金として使用してゐるので『低資の使途は滿洲に於ける情勢の變化に伴ひ邦商の發展上必要なる施設、例へば附屬地以外の販路開拓資金、店舖新築資金、組合倉庫新築資金等に貸出す

一、貸出利率 未定なるも滿鐵の融通資金が各組合正味日歩一錢八厘九毛なるにつき低利資金も大体それに準ずべく近く滿鐵、關東廳その他と協議のうへ決定する

今回の貸付規程原案によれば從來混合されてゐた輸入組合員と金融組合員の區分が明瞭にされ、從來金融組合で資金の融通を受けてゐる者は輸入組合の低資融通を受ける資格がなくなつたことで、これは一般借受入として特に注意すべきであらう

新京の商人達も うんと潤はう
久末輸入組合理事は語る

輸入組合聯合會理事會に出席して二十六日朝歸京した久末新京輸入組合理事は語る

今回の會議では貸付規程の審議に終始した、從來輸入組合では滿鐵の無利息資金を

『融通』して來たもので滿鐵以外から融通を受けるのは今回が全く始めてゞある、これがため新貸付規程の必要が生れたわけだが、これが關東廳滿鐵鮮銀の諒解を得た上五月中旬臨時總會を開いて定額を變更しいよ／＼運用されるわけだ、原案はいづれ關係當局の諒解を得るものと思つてゐるが、それまでは内容を發表することは差し控へないと思ふ、現在輸入組合を通じて全滿に貸付けられてゐるのは滿鐵の資金三百二十萬圓だが今度は凡そその半額(百五十萬圓)が増すことになるので大いに

『一般』にも潤ふことゝ思ふ金利は大藏省四分、それに鮮銀の手數料六厘を加へて四分六厘で組合が引受け、一般へは大体銀行利子と同程度の利率を以て貸付けられることになるであらう、今回の資金は救濟資金ではなく振興資金だから新京の如き新興都市ではうんと多く割當てゝ貰はなくてはならない今度の會議でもその邊も豫め申し置いた次第であるいづれ運用委員會のやうなものが設けられ、來月中旬頃には決定されるものと思ふ

待たれる娘々祭
新京近くでは阜豐山
今年は五月二十日から行ふ
當日は臨時列車運轉

慶雲御娘々祭は五月二十日より二十四日まで五日間全滿各地で行はれるが新京の近くでは大北西方阜豐山で華々しく執行される、當日は遠近を問はず老若男女が幾十萬押寄せさすがに廣漠たる山內も人波で埋まり市煙火芝居等を打ひ參詣者は純眞、眞實なる子孫を得んが爲お百度を踏み或はおこもりをするこの歷史的娘々祭に參拜する麗はしい民衆の祈願精神は人の和、民俗の信仰の神秘を如實に物語り且つ信仰が左右する集團的威容の壯嚴さを遺憾なく示すものである、參拜者は境內で石を枕に移動アンペラの褥に上に、ローズ賞品に寄りかゝり夜を明す習慣となつてゐる從來は五月八日、十八日、二十八日の三日間行はれてゐたが今回協和會、文化協會、滿洲國通信社が主となつて二十日から二十四日に變更したもので、滿鐵ではこの大祭には新京大屯間大屯公主嶺間、大屯阜豐山間に臨時列車を出すと共に阜豐山には假停留所を設け、又同區間の運賃は五割引として參拜客の吸引を計る事となつたが規定は次の如くである

▲割引期間 五月二十日―五月二十四日

▲通用期間 發賣の日より五月二十五日まで

なほ新京から阜豐山まで往復三十五錢である

新商旅行團 報告會

新京商業學校では二十五日午後一時より同校講堂で旅行團の報告會を開き「旅行模樣について」和田君「ラヂオ放送について」加治木君「名士を訪れて」につき二口君等有益なる話があつて後奉天、釜山、京都、奈良、東京、瀨戸內海別府等旅行中、各所で撮影した絕佳なる風景の活動寫眞第一卷映寫し五時愉快に散會したが、なほ第二、三卷はフイルム完成次第順次全生徒へ公開する筈である

鮑代表歸京 直に執政へ報告

前駐日鮑滿洲國代表はかねて歸國命令に接し歸京の途にあつたが、二十九日午前八時新京着歸京、直ちに執政、鄭國務總理へ報告、武藤軍司令官へ挨拶をする豫定である

懷しの兵舍へ
地上勤務員の凱旋
きのふ驛頭の賑ひ

今回の熱河討伐戰に地上部隊と協力し幾多の戰功をたてた飛行〇〇隊地上勤務員〇〇〇名は田中少佐引率の下に本日午前十一時八分無事新京に凱旋したが驛頭には岩下大隊長を初め、荒木所長、在滿各學校及各團體を以て埋められ、列車到着と同時に田中少佐續いて二井中尉の大隊長への報告終りて市民を代表し荒木地方事務所長の挨拶あり、岩下大隊長の歡辭を終つて黑く燒けた元氣な顏をニコニコしながら萬歲々々の聲に送られなつかしい兵舍へと向つた

朝鮮青年三名
內鮮同胞の危機を救ふ
けふ武藤司令官から表彰

昨年八月以來吉海線盤石附近は匪賊猖獗を極めこれが爲め電信電話は不通となり鐵道も亦屢々破壞せられて交通は一時杜絕した、盤石守備隊であつた騎兵第二聯隊は九月八日宮軍兵匪討伐のため相澤小隊を

『盤石』に殘置して出發するや豫てから兵變を企圖して居た宋國榮を首魁とする兵匪並馬賊約五千は盤石城縣を包圍して城內外の連絡を阻止した爲に相澤小隊及內鮮同胞三千名は全く賊の重圍に陷り、特に狂暴な紅槍會匪賊は屢々突を繰り返し頗る危態に陷つた城內に於て此の狀況を觀た朝鮮青年高元成、朴京學、李成寬三名は「座して兵匪の狂刃に斃れんより出て、同胞三千の犧牲たらん」と死を決して外部との連絡に任ぜんことを相澤小隊長に申出た、小隊長も其の熱誠に感じて之を許し

『朝陽』鎭上田守備隊長に狀況を通報せしむることにした、茲に於て三青年は夜暗に乘じ梯子を用ひて城壁を下り或時は堪能なる支那語を以て兵匪を欺き、或時は敵彈を避け豪雨を冒して翌朝、朝陽鎭守隊に到着し、使命を果したる後、更に盤石の守備隊に復命すべく連日の疲勞を顧みず再び敵中を潛り城內に歸還し小隊長に報告した、盤石の狀況は朝陽鎭守備隊長より守備隊司令部並第二師團司令部に急報せられ救援飛行機の出動、騎兵聯隊の出動となり籠城一週間の後相澤小隊及盤石在住內鮮同胞三千名は

『危地』より脫することを得た武藤軍司令官は小島騎兵第二聯隊長より右の報告を受け三青年の犧牲的精神に對し、今回の關東軍慰靈祭の日を期し表彰狀を與へて其の功績を褒賞し、且上司に進達の手續を命した

表彰狀

磐石朝鮮人民會員 高元成 朴京學 李成寬

昭和七年九月十日吉林省磐石縣城は豫てより兵變を企圖しありし宋國榮を首魁とする兵匪約五千の包圍攻擊を受け外部との通信交通全く杜絕し在留內鮮人約三千の生命財產は恰も累卵の危殆に瀕せり、當時縣城守備に任じありし相澤騎兵小隊は漸次其の數を增し晝夜の別無く猛襲し來る敵匪を擊退し、孤軍克く其の守備を完ふして同胞を保護しありしも寡少なる兵力と缺乏せる彈藥とは遂に一同の悲慘なる運命を豫測せしむるに至れり、茲に於て前記の三名は「我々は兵匪の凶刃に斃れむよりは寧ろ進んで內鮮人三千の犧牲たらん」と悲壯なる決意をなし守備隊長の許可を得十二日暮夜を利用して密に敵の重圍を脫し幾多の危險と非常なる困難を克服して遂に十三日夜辛じて友軍朝陽鎭守備隊に達し相澤守備隊長の重要なる通報を傳へ、十四日再び多大の危險を冒して歸城し既に決死を覺悟したる籠城者一同の勇氣は茲に百倍し守備益々堅固を加へたると共に、この通報によりて我軍飛行機の出動となり更に增援隊の來援を得るに至り縣城亦全きを得たりこれ三士か崇高なる犧牲的精神の發露にして其の功績偉大なり自らの爲に死を決するものはあれ他の爲に決死雖に赴くものに至りては滔々たる世流夫れ幾人をか數へん、日本武士道の精華を朝鮮同胞に於て發揚せるものと謂ふへし、仍て表彰狀を附與す

昭和七年四月二十七日
關東軍司令官 武藤信義

苦力の大軍 新京へく
爭奪戰が始まる

〔奉天廿六日發國通〕新京の國都建設を始め北滿及び熱河の經濟產業建設工作に此の春は山東苦力の洪水が、豫想されるが、既に新京の如きは苦力の不足を訴へてゐる有樣で今年は早くも苦力の爭奪戰が演ぜられてゐる、今日迄奉天を通過徒步新京、熱河方面に向つた苦力は五千名を突破し尚ほ五月に入ると共に潮の如く苦力の大軍が北上すべく觀られてゐる

軍部慰問に 國同の栗原氏
東京してかたる

國民同盟を代表して軍部慰問と慰靈祭參列のため代議士栗原彥三郎氏は二十五日夜來京富士屋旅館に投宿したが氏は語る

來滿目的は軍部慰問のためであるが、奉天で一泊した時滿洲神社に實刀がないとのことで自分は實刀一振を鍛へ、武藤司令官に俤いて貰つて二人合作で奉納するつもりだ、明朝十時司令官閣下にお目にかゝり、午後二時執政に拜謁することになつてゐるが、執政には頭山滿氏から「山呼萬々歳」「克色乾坤」の二幅の書をことづかつて來たのでこれを獻上することになつてゐる

なほ氏は二十七日午後十時新京出發、錦州に向ひ三日間滯在飛行機で各方面を視察するはず

自動車衝突
木村國道局科長負傷す

二十六日午後五時ごろ市內錦町三丁目角で國道局木村經理科長の乘る自動車と新京憲兵隊三浦中佐、川人中尉の乘る自動車が突然衝突をなし國道局の自動車は硝子窓破壞し木村氏は頭部に負傷、直ちに衛戍病院に入院した

全滿一齊に 結核豫防デー
けふ新京支部の備へ

けふ二十七日は全滿一齊に行はれた結核豫防デー、この日滿洲結核豫防會新京支部では結核豫防の徹底を明するため、左の如き宣傳ビラを市內各家庭に配布することになつた、又同支部では特に關民結核患者に對して治療を行ひ又結核患者の家屋衣類寢具其の他の消毒、結核の早期診斷及び咯痰檢査、結核の診斷並に治療上の相談をも行ふと

結核豫防上の注意

一、家屋の內外は常に掃除をなし清潔にすること
一、室內は時々窓戶を開放し採光換氣を圖ること
一、寢具、衣類、食器類は常に清潔にし時々日光に晒すこと
一、日光に親しみ新鮮なる空氣に接すること
一、適當なる運動をなし榮養價ある物を攝取すること
一、痰を隨所に吐き散らさぬこと
一、盜汗發熱等ある場合は直に醫師の診察を受けること
一、患者の寢具、衣類、食器及家屋は之を消毒すること

怪しい寄附 募集に注意

滿洲國の發展にともない內地から種々なる名目を付けて寄附金を募集する惡德者が入り込み在滿人から金錢を詐取する者が多くなつたため一般業者は欺かれなり樣に特に注意されたいとし若し寄附金廣告を强要する者があつた場合は遠慮なく、警察署に屆けられたしと

花見列車割引
期間を變更

春だ！春だ大連旅順安東の櫻花は將に綻びんとしつゝある この時にあたつて滿鐵では特に花見客の列車賃金割引を行なひ客の便宜を圖ることになつたが、大連行きは二十八日から五月七日まで安東行きは二十九日から五月八日までに變更された

一流演藝家の 市民慰安大會
廿八日夜女學校で

今般特に陸軍省より派遣された慰靈大祭出演內地演藝界代表者慰問團は明二十七日慰靈祭出演、滿鐵主催の下に二十八日午後七時から女學校講堂で滿鐵社員及び市民一般の慰安會を開催、會費は會場整理の爲め特に大人二十錢、子供十錢徵收する、△プログラム左の如し

掛合ひナンセンス 丸一社中
漫談 西村樂天
落語舞踊 春風亭小柳枝
講談 桃川若燕
曲藝 丸一小鐵
同 丸一鐵奴
同 丸一鐵、朗
浪花節 桃中軒峰衛門

三越出張賣出し

大連三越では二十八日から三日間、新京聖德太子堂で出張大賣出しをする、時間は午前八時半から午後五時まで

ラヂオ版

二十八日(金)新京
奉天後四、〇〇レコード 錢行金銀相場商業通信社
新京後四、三〇演藝(滿洲側)
奉天後五、〇〇講演
新京後五、三〇ニュース(滿洲語)
東京後六、〇〇ニュース東京中央放送局編輯
新京後六、二〇演藝(滿洲側)
東京後七、〇〇ニュース英語
新京後七、一〇ニュース(露西亞語)
新京後七、二〇ニュース(朝鮮語)
新京後七、三〇ニュース氣象豫報、放送局編輯及プログラム豫告
東京後八、〇〇演藝
東京後八、三〇時報
東京後八、三一ニュース東京中央放送局編輯

御挨拶

春陽麗らかなる砌、皆々樣には益々御清榮の段お慶び申上ます

開業以來隆盛なる好成績を示して居ります は偏に皆樣の絕大なる御援助の賜と深く一同感謝いたして居る次第で御居います、此の御援助に報ゆる爲めにと存じ內部の充實をより一增完備し、粒よりの美妓を擁し調理は斷然他を壓し皆樣の東明として決して恥しからぬ樣努力致して居ります

尙ほ今回其の一端としまして內地より美妓拾數名來京いたし、既に御客席に待り朗らかなサービスを致して居り皆々樣より御賞贊の御言葉を頂いて居りますから是非一度御來駕御待ち申上げて居ります

不束なる私共では御座いますが、今後共末永く舊に倍し御愛顧賜らん事伏して懇願申上ます

藝妓 小三 貞奴 お新
蝶次 萬龍 お鯉
力彌 伊達勇 市丸
おでこ 笑香 照葉
若丸 つぼみ 政千代
まり子 金太郎 里千代
牡丹 おも茶

仲居 ひで 千代 ふみ ゆき

會席御料理 東明

新京吉野町二丁目ノ五
電話二一二三七番

治安復活して 國內各學校も復活 專門校八校は開校

九、一八事變勃發以來全滿に於ける教育機關たる各學校は長い間閉校されてゐたが、その後治安復活に伴ひ逐次開校されるに中小學校については調査未了であるが全滿大學、專門學校十二校について確實なる調査によれば四校は廢校となり他の八校は從前通り開校される事となつた內譯を示せば左の如し

高等教育調査表(○印開校)

學校名	所在地	公私別	年限	教員數	學生數	經費來源
○東北大學	奉天省北陵	公	三	一七二	一、〇六一	遼寧省庫
○東北交通大學	奉天省錦縣	私	三	一六	一三八	東北政務委員會
○馮庸大學	奉天省瀋陽西郊	私	四	三六	七一	土地及商場
○吉林大學	吉林省城	公	三	三一	三一五	吉林省庫
哈爾賓工業大學	東省特別區哈爾賓	私	五	二二	一、〇〇〇	本校理事會
遼寧醫科專門學校	奉天省城小河沿	私	五	二九	七一	本校經濟委員會、英丹兩國外佈道會年捐
哈爾賓醫學專門學校	東省特別區哈爾賓	私	四	一六	六八	東省特別區教育廳補助
東省特別區法學院	東省特別區哈爾賓	公	四	六八	六七五	東省特別區長官公署
東方文言專科學校	東省特別區哈爾賓	私		三二	一三七	學費
格拉紐諾夫高等音樂學校	東省特別區哈爾賓	私混合專門學校		一六		學費、東省特區教育廳補助
哈爾賓俄僑第一齒科學校	東省特別區哈爾賓	私	同	一〇	一〇〇	學費
哈爾賓俄僑第二齒科學校	東省特別區哈爾賓	私	同	一〇	七〇	學費

熱河北部の政治工作緒に就く

熱河省に於ける政治工作は、其後着々として歩を進め居り將來興安省西分省に屬すべき內喇木倫以北の地域の工作に就ては、興安總署が當つて居るが、現在に於ける工作狀態は左の通りである

興安總署よりは、壽政務處長以下調查警務等、各科のエクスパートを選び、其他熱河省に精通せるものを網羅、開魯に根據を置いて工作に從事して居るが、愈々この程萬般の準備もなつたので、近日中に西進、工作をなしつゝ林西方面に向け出發することゝなつた

高粱繁茂期を控へ 鐵道警備會議 獨立守備隊主催で

(奉天廿五日發國通)獨立守備隊司令部主催、鐵道警備會議は二十五日正午より奉天鐵道事務所會議室にて開催された、出席者司令部より井上司令官、樋口參謀の他全滿六守備隊の部隊長、滿鐵側より羽田鐵道部長、清水同次長、江崎大連、古川奉天、青木新京各鐵道事務所長、白石庶務課長以下關係各課長、鐵路總局より有田警務第一課長、富永同第二課長等約五十名、會議は井上中將の開會の挨拶及び獨立守備隊側の鐵道警備方針の説明に始まり、高粱繁茂期を控へて匪賊の蠢動を豫想し之が對策に就き眞劍に討議を重ねた

在北佛教青年聯盟一行來京

去る三月十七日シヤトルを出帆して京都西本願寺傳燈奉告會參拜の爲め母國訪問中のアメリカ西北佛教青年聯盟一行十名は今二十六日午後七時五十分着にて來京祝町西本願寺に一泊し、執政府を訪問戰跡慰弔を終へ廿七日午後四時半離京の筈

觀光客の待遇改善を 奉天驛で研究

(奉天二十五日發國通)殺到する內地、朝鮮、臺灣其他からの觀光旅客に奉天の印象を快くし、且愉快に奉天を見せやうと奉天驛が主催となつて二十五日午前十時から大和ホテルに接客業者の參集を求め旅客サービスの改善方法に關する座談會を開催した、出席者は、旅館業者、土產物品店乘物業者等三十餘名皆觀客の立場から、觀光旅客の待遇改善方法に就き意見を交換した

興安總署に互助會を作る

興安總署に於ては總署員相互の親睦を圖り喜憂を分け合ふと云ふ旨の下に本月始め興安總署互助會なるものを作り白濱總務處長を幹事長とし會員は各自年俸の二百分の一を醵出し年約千五圓になし會員の冠婚葬祭、轉任、辭職其他の場合に贈金するものである成績は豫想より良く、これが爲め不時の失費も緩和されこに加へて會員が互の親睦を圖る事も出來るので總署員は非常に喜んで居る

ヒツトラーの徹底したユダヤ人排斥

(ベルリン二十四日發國通)徹底したヒツトラー政府のユダヤ人排斥は、遂にスポーツ界にまで波及し、廿四日獨乙庭球協會はデヴイスカツプ其の他國際庭球試合を始めとして獨乙國內に於ける公式試合にユダヤ人選手が代表として出場することを禁止する旨發表した

鳳城縣下の住民 日滿官憲に慰問袋

(奉天二十五日發國通)匪賊の本場鳳城縣下住民は連年の匪禍に惱まされ喰ふに食なく着るに衣なき狀態であつたが事變以來日滿官憲の不眠不休の討伐に最近漸く貧しくとも枕を高くして寢られるに至つたのは一つに日滿軍の賜として住民は此の日滿官憲の決死的討伐に對する感謝の一助として最近有志を糾合心からなる慰問袋を贈ることゝなり、目下商務會々長自ら街頭に立つて募集に努めて居る、因に滿洲國人の手に依る慰問袋はこれが初めてゞある

黑崎法制局長卒倒す

(東京二十五日發國通)黑崎法制局長官は二十五日午前十一時閣議に臨まんとして長官室を出た際卒倒したので、官邸では直ち醫師を呼び手當を加へ、近親者が詰めかけて看護してゐるが病名は神經性狹心症で暫く絕對安靜を要する

伊通縣の匪賊討伐で 松本軍曹戰死

(奉天二十五日發國通)伊通縣西方鼎山屯附近に蟠踞する匪賊討伐に向つた獨立守備隊淺井中尉以下二十名の乘馬隊は二十五日午前五時半王橋石橋にて匪首不明の匪賊約百名と衝突激戰一時間半の後敵は多大の損害を受け潰走した、本戰鬪に於て終始敵の矢面に立ち奮戰した松本騎兵軍曹は右胸部に貫通銃創を負ひ戰死した

伊藤○隊 尖山溝の匪賊を擊退

(奉天廿五日發國通)三角地帶の討伐に向つた伊藤○隊は二十四日午前八時三十分、尖山溝(大營子南方)の谷間に於いて約三百五十名の匪賊と衝突、交戰二時間敵を東北方の山地に擊退した、本戰鬪に於て中原軍曹は頭部に貫通銃創、飯塚上等兵は左脚部に貫通銃創、佐山二等兵は兩股に貫通銃創を負つた

軍縮海軍代表交迭

(東京廿五日發國通)二十五日の閣議で左の如く決定した

海軍中將　長谷川清
ジユネーヴ一般國際軍縮會議に全權委員として參列仰付らる

海軍中將　永野修身
ジユネーヴ一般國際軍縮會議全權委員罷免

源田稅務司長歸京

郷里廣島に歸省中の源田財政部稅務司長は二十五日午後七時五十分着列車で歸京した

一木、奈良兩氏に男爵を授けらる

(東京二十五日發國通)長きにわたりては永年側近に奉侍して、この程引退した前宮相一木喜德郎氏及前侍從武官長奈良大將に對し、多年の勳功を嘉みせられ特に授爵の御沙汰あらせられ陛下には廿五日午後一時半宮中鳳凰の間に出御親授式を行はせられ陛下より授爵の勅語を賜つた上宮相より夫々爵位を授けられた

正二位勳一等　一木喜德郎
從二位勳一等功三級　奈良武次
勳功に依り特に男爵を授く
(國通)

海の外から

□金屬板にミシンで刺繡　最近米國では眞鍮或は銅の薄板にミシン應用の刺繡が流行り出した。熟練家の手に成つたものでは、二千五百年前の印度古代美術を凌駕する程の傑作があるさうな

□遊戲用のレインコート　米國農務省では全米兒童の遊戲用レインコートを考案し、おふれを出して推賞、右はアメリカ國產布で補造され、重量、体裁、寸法等格好のものであると。

□空中投影燈　英京ロンドンでは空中投影燈を發明使用して市民を驚かした。是は十五哩の遠方迄光線を送る事の出來る精巧な大砲樣の器械で、暗夜空中に月を描く如きものだと。

四月二十八日　舊四月四日　金曜　甲子　先勝　成　鬼宿

●一白の人　平地を行くが如く困難を見ず物事運ばる日　乙と庚と寅が吉
●二黑の人　半途に故障の起りて心焦立つのみ進むに凶　丁と亥と艮が吉
●三碧の人　氣運佳なれども移り氣を生ずれば事成らず　申と壬と癸が吉
●四綠の人　眞面目に常業に從はるれば安全投機心は凶　坤と亥と寅が吉
●五黃の人　福德備るも動すれば他所に逃出さんとす　酉と戌と艮が吉
●六白の人　陣容次第に亂れて虛を突かるゝ事あり注意　申と庚と亥が吉
●七赤の人　無理押しは苦勞を增すに過ぎず靜なるが吉　丁と申と酉が吉
●八白の人　勇氣に任せて進むときは失敗あり愼重なれ　丙と庚と寅が吉
●九紫の人　思慮分別は成功の本輕擧を戒む監雖は注意　乙と丁と癸が吉

野菜相場

新京市中小賣相場表　四月廿七日「菜果之部」

種別	値段	種別	値段
白菜	八　四	蓬蓮草 大連物	一一　一〇
サツマ芋	四　三	里芋	一〇　〇八
山芋	一〇　〇八	赤芋 內地	一五
ツクチ芋 內地	二〇　一五	牛蒡	〇五　〇四
蓮根	一六　一四	白大根「大連」	〇八　〇六
丸大根	〇六	赤大根	〇六
玉葱	〇八　〇九	人參	二〇　三〇
生姜	二〇　一二	ウド	三〇　二〇
ワサビ	一五〇　六〇	內地葱	一〇　〇八
玉菜	〇五　〇四	カブラ 大 小	一〇
馬鈴薯	〇三　〇二	水菜 同	〇八
ユリ子	五〇　二五	ミツ葉 大 小	二〇　〇五

謹告

二十七日は滿洲事變戰歿者慰靈祭が行はれますので組合申合せにより歌舞音曲を停止し謹んで弔意を表することに致しました

新京料理店組合

畜犬豫防注射好成績

新京署衞生係では既報の如く去る十九日から消防隊で市內の畜犬に對し豫防注射を施行したが注射を受けた畜犬は頭數五百四十七匹で非常な好成績を見せた

滿洲語講習生募集

一、講習開始　五月一日
一、講習時間　午後一時より三時まで一班　午後三時より五時まで一班　(教科書簡易支那語會話篇)
一、講師　北京人
一、講習料　一ケ月金二圓
一、特長　初步より懇切に教授す

昭和八年四月
拓殖大學經營新京講習所
場所　新京日出町六丁目二番地(富士町通り取引所東)

金物の御用は何でも揃ふ店

……取扱品目……
建築用金物　家具建具金物　鐵工土農用具　家庭用金物　度量衡各種
露式金物類　大工道具一式　和洋打及物　ゴムホース類　衛生陶器類
其他金物荒物一式

金物百貨店　西脇洋行
三笠町二丁目(演藝館前)
電話二一二四〇番

齒科

一、般治療、電氣治療科、齒列矯正科、口腔外科、小兒科、補綴部

拙者ハ平素、日滿人眞ノ融和ハ先ツ國ヨリ始ムト感シマシテ今般態々東京ヨリ遙々此新京ニ移住シテ來マシタガ家ガナイカラ已ムナク目下本院建築中ニ付下宿屋ノ三階デ齒ノ治療ヲ始メマシタカラ陸續御來院ヲ期待シマス

新京日ノ出町二丁目二番地日出館三階十號室
新京齒科醫院假療事務所
院長　正六位勳五等　日本齒科學士　松田德一

店舖、事務所、住宅どんな家屋でも御希望通り市價よりはお安く建築の御相談に應じます

技術者は最も優秀なる專門家がおりますからきつとお氣に召すやう近代建築の眞髓を發揮いたします

他に御便利な金融の方法もありまして建築費の六割までは弊社が東洋拓殖株式會社と連絡を取りましてそれを年賦で御融通することもいたします

業界益々多事な新京經濟界に御發展を期せられる各位は良く弊社を御利用下さいまして家屋を建築なさいますならは非常に御有利かと存じます

御申越次第社員を伺はせまして萬事御便宜に御取計ひいたします

新京建築助成株式會社
本店　新京八島通六九
營業所　新京大經路二一
電話三〇八三番

三越出張大賣出し

◆四月二十八日　二十九日　三十日　三日間　新京　聖德太子堂

流行の吳服、雜貨類竝に石鹼、足袋等を豐富に取揃へます
何卒御用命の程願上げます。

大連市大山通　三越

來る廿五日から向ふ五ヶ日間 丸髷デーの一大サービスを

大滿洲國新京の一角に開業以來絕大なる御聲援を賜り茲に(サロン富士)を皆樣からお認めくださいました事を謹而御禮申上ます

就きましては日頃御最負筋の各位に聊かお悅びを心から謝恩の意味で來る二十五日より向ふ五ケ日間丸髷デーを催し最も朗らかに快活に大和撫子の潑溂たる高等サービスで

大方樣がお勤めからお歸りになる……の時を眞に愉快にお迎へ申上ると云ふ頗る圓滿なホールとしてお勉め申ます御散策の折一度は是非此のノンビリとした落ち付きの有る(サロン富士)にお立寄りを

尙ほ御宴會は特に御相談申上ますから皆樣のホームとして時に折りに御利用願ひます

富士町國際運輸會社前
サロン富士
電話三四五六番

原木製材　電柱杭木　杉丸太　枕木其他

曙町二丁目二六番地
株式會社秋田商會木材新京支店
電話二一九六八番
本社、大連　支店(旅順 奉天 京城 青島 安東 下關)

新荷着
洋傘
日傘
シヨウル
ステツキ

レート化粧品代理店
百貨店　金泰洋行
電話二一五九番　二三八八番
振替大連三四三番

電氣工事設計請負

富士町二丁目一四　京津電氣公司　電話二三三五番

森永ベルトライン　吉野町　日新堂

新京ノ青柳

新京一のニンキは
ツネに新京一のカ
チを有す

簡易輕便
調味卓越

青柳の鯛すき

食道樂
アオヤギ
祝町鮮銀北横
電話三〇九〇番

五月武者人形と
鯉幟陳列即賣會
春の帽子とワイシヤツ△ネク
タイ△ステツキ△乳母車△三
輪車
新▲
平本洋行
電話二一五八番

靴と鞄

無批判の道を行く同業界に沈默を破て
立ちし大長洋行が一九三三年劈頭に投
ぜし巨彈
萬人均等しく渇望の的
見よ高らかに叫ぶ我等が躍進振を

大長洋行製靴部
營業部
大經路第三市場二十號

外交員募集――市内要保證人二名

クスリと
衛生材料は

太陽堂
東一條通り
電話二七九三番

N.S.PETROFF & Co.

ヱヌ
エスペトロフ商會
新▲日本橋通り三十番地

一九三三年向の斬新なる荷物
が澤山到着しました
紳士用下 レインコート
婦人靴 小間物 着類一式 揃ています
各種最良舶來品にして特に男子、婦
人用の衣類は歐羅巴專門家の指導の許
に御注文に應じます
尚ほ奉仕的に毛皮及毛皮製品類を
一割
五分乃至四割引にて御提供
致します
是非一度店内御來觀を願ひます

本店　ハルビンキタイスカヤ街第一〇四號
支店　上海アツエニユゾフル街第七五八號

御待望の
田所和夫先生著
滿洲事變―寛城子―南嶺戰
護國の楯
歷史的永久に記念すべき躍動の書

書籍發賣店
新京吉野町一丁目
㊉森野商店
電話二一五一番

和洋家具、敷物
窓掛、文房具

洋品雜貨、建築材料

新京日本橋通
品川洋行新京支店
電話三〇六一番
二五九三番
本店　大連
支店　奉天

機械
煖房
衛生
設計
工事請負業
何ンデモ親切ニ急イデ致シマス
北田工務所
新京敷島通り一番地
取次・電話二〇三五番

建築材料

富士製紙會社製品
國――――――産
◎富士テツクス◎
防寒　防音　絶縁
防熱　防濕　保温

特約販賣
丸三合名會社
新京出張所
新京大和通六十番地
電話二六五七番
本社大阪西區靱上通一丁目

斬新なる
羅紗地豐富入荷
御用命は明日を俟たず直ちに

新京室町小學校前
井上洋服店
電話三七六四番
本店　大連大山通り六一

ミナサンの
「キツスイ」の喫茶店

コーヒー
紅茶
しるこ
ぜんざい
ジヤム
トーストパン
赤飯
各種ケーキ
迅速
出前

夕の散策の御疲勞に……
晝は御晝食後のレモンティー……
朝の輕い「トースト」の御食事……

江戸前のおしるこ
朝日堂喫茶店

電氣の店
日本橋通
和登洋行
電話二〇四〇
電燈工事。照明器具
ラヂオ。モートル
電話機。ベル。トル

石炭
茂洋行
電話
二〇四二
二五三七
二五六二

自轉車に
オートバイの御用命は―
各種自轉車
オートバイ
特約店
池畑自轉車店
東一條通
電話三四二三番

日本トランス
蓄音器
廉賣店

石炭
仁和洋行
電話
（二五八一）
（三四七二）

中等學校
小學校用各種參考書
種各類典辭
到着

新京吉野町
㊉森野商店
書籍部

高級
銅鎳鍮鉞力細工
共和商行
新京富士町六丁目
電話二三二七二番

材木
在庫豐富
床柱
落掛
各種類
大山木廠
新京梅ケ枝町三丁目（一條橋詰）
同木工部
電話三一一一番

美酒佳肴
長春座裏
會席御料理
やよい
電話三四九〇番

會席
御料理
大連西檢番
永樂支店
吉野町三丁目五
長春座裏
電話二一七九